



# รายงานประจำปี 2565

## สำนักงานตรวจบัญชีสหกรณ์ศรีสะเกษ



2022  
ANNUAL  
REPORT

กรมตรวจบัญชีสหกรณ์  
กระทรวงเกษตรและสหกรณ์



ติดต่อเรา  
045-611869

2/4 ถนน ศรีสะเกษ - คุ้มศรีธานี ตำบลหนองปรือ อำเภอเมืองศรีสะเกษ จังหวัดศรีสะเกษ

Sisaket Cooperative  
Auditing  
Office

## คำนำ

รายงานประจำปี 2565 ของสำนักงานตรวจบัญชีสหกรณ์ศรีสะเกษ จัดทำขึ้นมีวัตถุประสงค์เพื่อเผยแพร่ข้อมูลเกี่ยวกับหน้าที่ความรับผิดชอบของสำนักงานตรวจบัญชีสหกรณ์ศรีสะเกษ ตามพันธกิจกรมตรวจบัญชีสหกรณ์ ซึ่งประกอบด้วยด้านตรวจสอบบัญชีและควบคุมคุณภาพการสอบบัญชีสหกรณ์ ให้เป็นไปตามมาตรฐานที่กำหนด พัฒนาการบริหารจัดการด้านการเงินการบัญชีแก่สหกรณ์ กลุ่มเกษตรกร และวิสาหกิจชุมชน กำกับการสอบบัญชีสหกรณ์ที่ดำเนินการโดยผู้สอบบัญชีรับอนุญาตและบุคคลอื่น พัฒนาเทคโนโลยีดิจิทัลและการเตือนภัยทางการเงินสหกรณ์ ถ่ายทอดความรู้ด้านการตรวจสอบกิจการ และการจัดทำบัญชีแก่เกษตรกร และประชาชนทั่วไป งบประมาณที่ได้รับจัดสรรและใช้ไป อัตรากำลังผลการปฏิบัติงานในรอบปีที่ผ่านมา ข้อมูลการดำเนินงานตามงบประมาณ รวมทั้งรายงานความก้าวหน้าการปฏิบัติราชการของสำนักงานตรวจบัญชีสหกรณ์ศรีสะเกษ

สำนักงานตรวจบัญชีสหกรณ์ศรีสะเกษ หวังเป็นอย่างยิ่งว่ารายงานประจำปี 2565 เล่มนี้ จะเป็นประโยชน์ต่อทุกท่าน

สำนักงานตรวจบัญชีสหกรณ์ศรีสะเกษ

มกราคม 2566

## สารบัญ

วิสัยทัศน์.....	1
พันธกิจ.....	2
ค่านิยม เป้าหมาย.....	3
ประเด็นและแนวทางการพัฒนาตรวจบัญชีสหกรณ์.....	4
ผังโครงสร้างกรมตรวจบัญชีสหกรณ์.....	7
ประวัติสำนักงาน.....	9
หน้าที่และความรับผิดชอบ.....	10
การแบ่งส่วนงานสำนักงานตรวจบัญชีสหกรณ์ศรีสะเกษ.....	12
อัตรากำลัง.....	13
บุคลากรในสังกัดสำนักงานตรวจบัญชีสหกรณ์ศรีสะเกษ.....	14
ผลการดำเนินงานประจำปีงบประมาณ 2565.....	18
งบประมาณประจำปี 2565.....	36
ภาวะเศรษฐกิจการเงินสหกรณ์และกลุ่มเกษตรกร.....	39
ภาพกิจกรรมต่างๆ.....	64

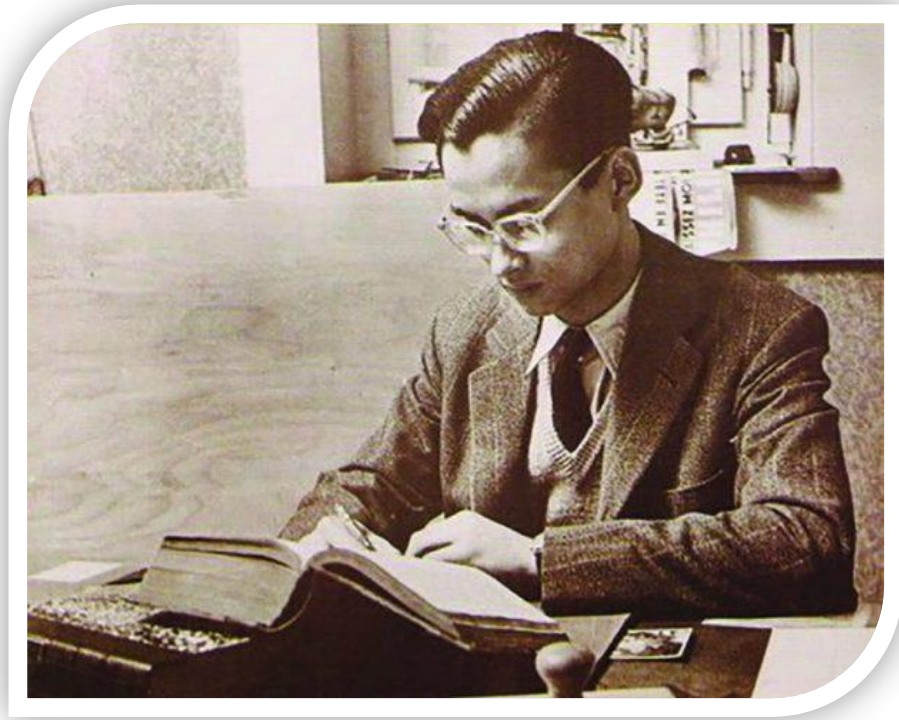

“ทำบัญชีให้เห็นว่าสมดุลไม่ขาดทุน ถ้าทุกคนสามารถที่จะทำให้พอดีไม่ขาดทุน ประเทศชาติไม่ขาดทุนแน่ ข้อสำคัญเป็นอย่างนี้ที่ว่าเศรษฐกิจพอเพียง ไม่ใช่พอเพียงในการบริโภค แต่ให้พอเพียงในการมีชีวิตอยู่บางคนก็อาจจะรวยได้ทีเดียว”

พระราชดำรัสพระบาทสมเด็จพระปรมินทรมหาภูมิพลอดุลยเดช  
ในโอกาสเสด็จพระราชดำเนินทอดพระเนตรการดำเนินงาน  
ศูนย์ศึกษาพัฒนาการห้วยทราย อันเนื่องมาจากพระราชดำริ  
วันอังคารที่ 14 มีนาคม 2541



น้อมถวายบังคมด้วยความสำนึกในพระมหากรุณาธิคุณ  
ด้วยเกล้าด้วยกระหม่อมขอเดชะ ข้าพระพุทธเจ้า  
คณะข้าราชการ ลูกจ้างประจำ  
พนักงานราชการและจ้างเหมาบริการ  
สำนักงานตรวจบัญชีสหกรณ์ศรีสะเกษ







น้อมถวายบังคมด้วยความสำนึกในพระมหากรุณาธิคุณ  
ด้วยเกล้าด้วยกระหม่อมขอเดชะ ข้าพระพุทธเจ้า  
คณะข้าราชการ ลูกจ้างประจำ  
พนักงานราชการและจ้างเหมาบริการ  
สำนักงานตรวจบัญชีสหกรณ์ศรีสะเกษ  
๖๖๖๖๖๖๖๖

# Part 1

ข้อมูลภาพรวมกรมตรวจบัญชีสหกรณ์



วิสัยทัศน์กรมตรวจบัญชีสหกรณ์

**“ตรวจสอบบัญชี และส่งเสริมการทำบัญชี  
เพื่อสร้างความเข้มแข็ง โปร่งใส แก่สหกรณ์และเกษตรกร”**  
๖๖๖๖๖๖๖

## พันธกิจกรมตรวจบัญชีสหกรณ์

1.

- ตรวจสอบบัญชีสหกรณ์และกลุ่มเกษตรกร

2.

- กำกับและควบคุมคุณภาพการสอบบัญชีสหกรณ์และกลุ่มเกษตรกรให้เป็นไปตามมาตรฐาน

3.

- พัฒนาเทคโนโลยีการตรวจสอบบัญชีสหกรณ์และกลุ่มเกษตรกร

4.

- พัฒนาการบริหารจัดการด้านการเงินการบัญชีแก่สหกรณ์กลุ่มเกษตรกร และวิสาหกิจชุมชน

5.

- ถ่ายทอดความรู้และเผยแพร่ข้อมูลด้านการเงินการบัญชีแก่สหกรณ์ กลุ่มเกษตรกร วิสาหกิจชุมชน เกษตรกร และประชาชน



## ค่านิยม

“มีมาตรฐาน โปร่งใส ใส่ใจผู้รับบริการ”

## เป้าหมาย

1. สหกรณ์ กลุ่มเกษตรกร และวิสาหกิจชุมชนมีความเข้มแข็งด้านการเงินการบัญชี

2. เกษตรกรมีภูมิคุ้มกันทางการเงิน

3. การบริหารจัดการอย่างมีประสิทธิภาพก้าวสู่องค์กรดิจิทัล

# ประเด็นและแนวทางการพัฒนากรมตรวจบัญชีสหกรณ์

## ประเด็นที่ 1

พัฒนาความเข้มแข็งด้านการเงินการบัญชี  
แก่สหกรณ์ กลุ่มเกษตรกร และวิสาหกิจชุมชน

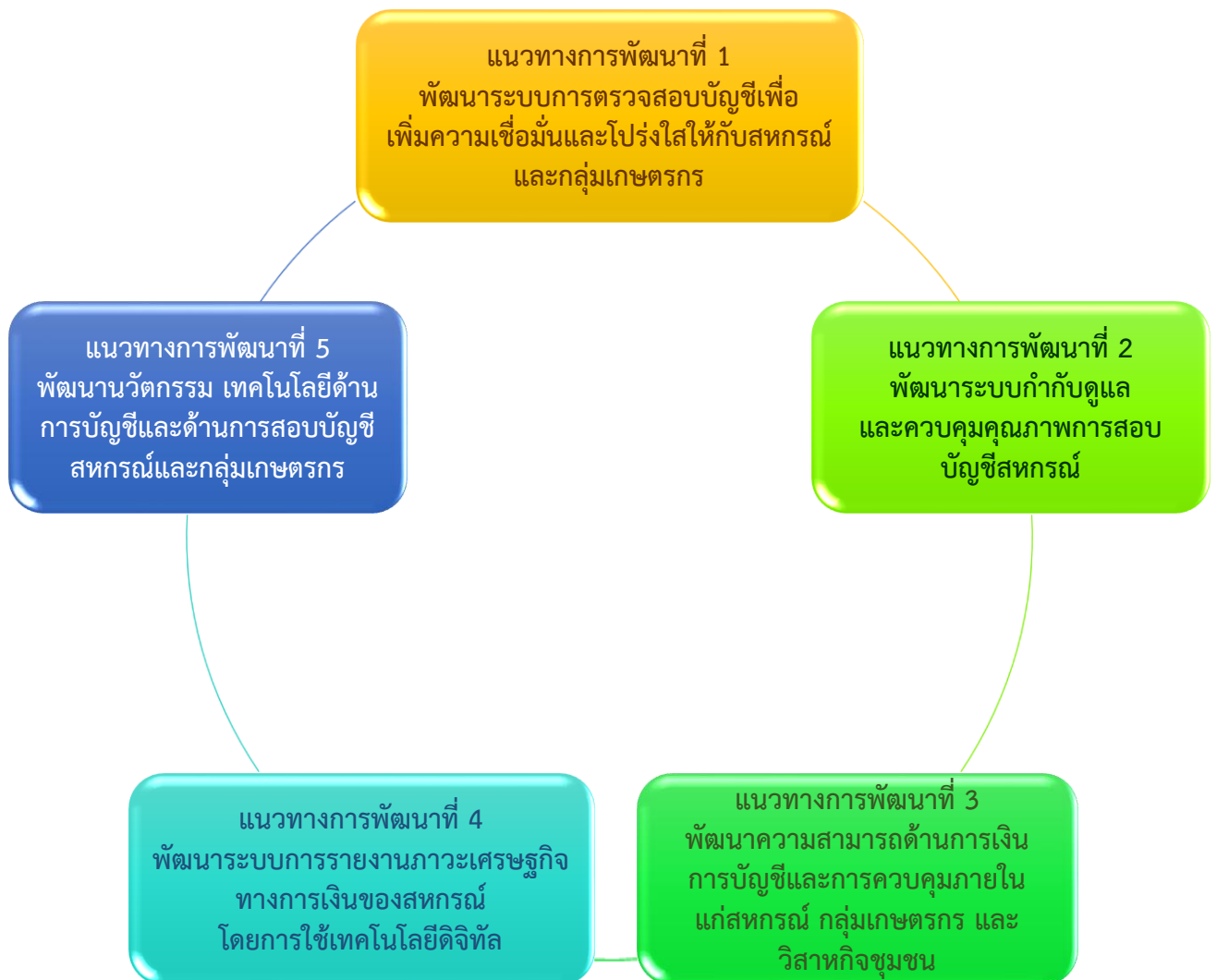

ประเด็นที่ 2  
ส่งเสริมและพัฒนาศักยภาพ  
การจัดทำบัญชีรายบุคคล

แนวทางการพัฒนาที่ 1 สร้างความตระหนักรู้ประโยชน์การจัดทำบัญชี

แนวทางการพัฒนาที่ 2 ส่งเสริมการจัดทำบัญชีรับ - จ่ายในครัวเรือน

แนวทางการพัฒนาที่ 3 ส่งเสริมการจัดทำและใช้ข้อมูลบัญชีต้นทุนประกอบอาชีพ

แนวทางการพัฒนาที่ 4 ส่งเสริมการจัดทำบัญชีแก่กลุ่มเกษตรกรเป้าหมาย  
ตามโครงการอันเนื่องมาจากพระราชดำริ

แนวทางการพัฒนาที่ 5 ส่งเสริมพัฒนาเครือข่ายด้านบัญชี

### ประเด็นที่ 3

### พัฒนาระบบบริหารจัดการและการให้บริการสู่องค์กรดิจิทัล

แนวทางการพัฒนาที่ 1. พัฒนาโครงสร้างและระบบการบริหารจัดการองค์กรให้ตอบสนองต่อการเปลี่ยนแปลง

แนวทางการพัฒนาที่ 2. สร้างและพัฒนาบุคลากรให้มีความรู้ความสามารถสูง ปรับตัวต่อการเปลี่ยนแปลงและเข้าถึงเทคโนโลยีดิจิทัล

แนวทางการพัฒนาที่ 3. ยกระดับการดำเนินการด้านคุณธรรม และความโปร่งใสขององค์กร

แนวทางการพัฒนาที่ 4. พัฒนารูปแบบการให้บริการประชาชนด้วยระบบบริหารจัดการองค์กรที่ใช้เทคโนโลยีดิจิทัลและนวัตกรรม

แนวทางการพัฒนาที่ 5. พัฒนาเทคโนโลยีดิจิทัลเพื่อการบริหารองค์กร

แนวทางการพัฒนาที่ 6. เพิ่มประสิทธิภาพและความปลอดภัยระบบคอมพิวเตอร์และระบบเครือข่าย

แนวทางการพัฒนาที่ 7. เผยแพร่ข่าวสารและประชาสัมพันธ์เชิงรุกในรูปแบบใหม่ (New Normal)

แนวทางการพัฒนาที่ 8. ส่งเสริมและสนับสนุนการวิจัยและพัฒนา

แนวทางการพัฒนาที่ 9. สร้างภาคีเครือข่ายและการมีส่วนร่วมของทุกภาคส่วน

# ผังโครงสร้างกรมตรวจบัญชีสหกรณ์

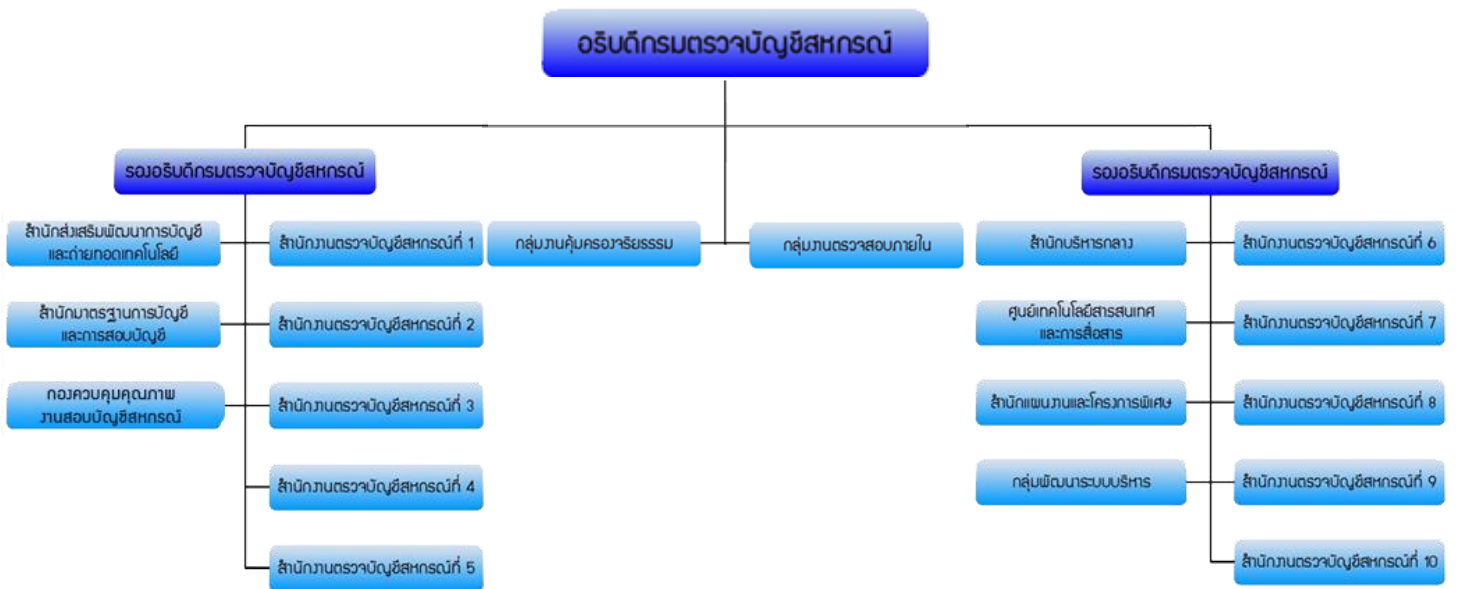



# Part 2

ภาพรวมสำนักงานตรวจบัญชีสหกรณ์ศรีสะเกษ

## ประวัติความเป็นมา

### สำนักงานตรวจบัญชีสหกรณ์ศรีสะเกษ

งานสอบบัญชีสหกรณ์มีขึ้นเป็นครั้งแรกในปี 2460 หลังจากสหกรณ์ได้จัดตั้งขึ้นแล้ว 1 ปี โดยกำหนดให้อยู่ในความรับผิดชอบของแผนกการสหกรณ์กรมพาณิชย์และสถิติพยากรณ์ กระทรวงพระคลังมหาสมบัติ จากนั้น ก็มีการยกฐานะและเปลี่ยนแปลงสังกัดของหน่วยงานเรื่อยมา จนกระทั่งวันที่ 12 มีนาคม 2495 จึงยกฐานะเป็น “กรมตรวจบัญชีสหกรณ์” สังกัดกระทรวงการสหกรณ์ ต่อมา ในปี 2506 เปลี่ยนไปสังกัดกระทรวงพัฒนาการแห่งชาติ และในปี 2515 จึงโอนมาสังกัดกระทรวงเกษตรและสหกรณ์จนถึงปัจจุบัน

ระบบการตรวจสอบบัญชีสหกรณ์แต่เดิมผู้สอบบัญชีจะรวมกันอยู่เฉพาะในส่วนกลาง เมื่อนายทะเบียน มีคำสั่งแต่งตั้งผู้สอบบัญชีในแต่ละปีผู้สอบบัญชีก็จะเดินทางไปตรวจบัญชีสหกรณ์ ในความรับผิดชอบของตน ทั้งในส่วนกลางและต่างจังหวัด ซึ่งปกติจะกระทำได้เพียง 1-2 ครั้ง เท่านั้น จนกระทั่งในปี 2524 กรมตรวจบัญชีสหกรณ์ได้เริ่มกระจายงานตรวจสอบบัญชีไปสู่ภูมิภาคโดยจัดตั้ง “สำนักงานตรวจบัญชีสหกรณ์” ประจำจังหวัดต่างๆ ขึ้นเพื่อปรับปรุงระบบการตรวจสอบบัญชี ให้มีความสะดวกและสามารถให้ความช่วยเหลือ แนะนำด้านการเงินการบัญชีแก่สถาบันเกษตรกร ได้อย่างใกล้ชิดยิ่งขึ้น

ในปัจจุบันกรมตรวจบัญชีสหกรณ์ สำนักงานตรวจบัญชีสหกรณ์ประจำอยู่ทุกจังหวัดทั่วประเทศ โดยมีสำนักงานตรวจบัญชีสหกรณ์ระดับภาคทั้งสิ้น 10 สำนักงาน ทำหน้าที่ควบคุมดูแล การปฏิบัติงานของสำนักงานตรวจบัญชีสหกรณ์สำหรับงานตรวจสอบบัญชีสหกรณ์ในส่วนกลาง (กรุงเทพมหานคร) กรมตรวจบัญชีสหกรณ์ได้ จัดให้มี “สำนักงานตรวจบัญชีสหกรณ์กรุงเทพมหานคร” รับผิดชอบโดยเฉพาะ

จังหวัดศรีสะเกษ ได้รับการพิจารณาจากกรมตรวจบัญชีสหกรณ์ จัดตั้งเป็น จุดปฏิบัติงานในส่วนภูมิภาค เมื่อเดือนกุมภาพันธ์ 2525 โดยมีที่ทำการเป็นอาคารเช่า 2 ชั้น เลขที่ 019/1-2 ถนนเทพา อำเภอเมือง จังหวัดศรีสะเกษ และในเดือนกันยายน 2526 ได้ย้ายมาอยู่ที่ อาคารไม้ 2 ชั้น เลขที่ 2-3 ถนนศรีสะเกษ-กันทรลักษ์ อำเภอเมืองศรีสะเกษ จังหวัดศรีสะเกษ จากปริมาณงานที่เพิ่มขึ้นประกอบกับสถานที่คับแคบ กรมตรวจบัญชีสหกรณ์ จึงได้จัดสรรงบประมาณ ในปี 2536 ให้ก่อสร้างที่ทำการถาวรเมื่อวันที่ 7 กุมภาพันธ์ 2537 อยู่ในความควบคุมดูแล การปฏิบัติงานของสำนักงานตรวจบัญชีสหกรณ์ที่ 4 (อุบลราชธานี)

สำนักงานตรวจบัญชีสหกรณ์ศรีสะเกษ มีบทบาทหน้าที่การปฏิบัติงานสอดคล้องกับภารกิจของกรมตรวจบัญชีสหกรณ์ และสำนักงานตรวจบัญชีสหกรณ์ที่ 4 ดังนี้

## 1. วางรูปแบบบัญชี

เพื่อให้คำแนะนำแก่สหกรณ์หรือกลุ่มเกษตรกรที่จดทะเบียนใหม่ หรือมีกิจกรรมที่เกิดขึ้นใหม่ รวมทั้งปรับปรุงรูปแบบบัญชี โดยมีการจัดประเภทบัญชี แบบฟอร์ม วิธีการจัดทำเอกสารและสมุดบัญชี เพื่อบันทึกการควบคุม และรายงานผลของรายการต่าง ๆ ทั้งทรัพย์สิน หนี้สิน ทุน รายได้ และค่าใช้จ่ายให้เหมาะสมกับธุรกิจ

## 2. งานตรวจแนะนำด้านการเงินการบัญชี

2.1 การตรวจแนะนำทั่วไป เป็นการตรวจสอบการปฏิบัติงานด้านการเงินการบัญชีของสถาบันเกษตรกร โดยตรวจสอบความถูกต้องของการบันทึกบัญชี การควบคุมภายในด้านต่างๆรวมทั้งการปฏิบัติตามกฎหมายของสหกรณ์ หรือกลุ่มเกษตรกร ข้อบังคับ ระเบียบมติที่ประชุม และคำแนะนำของนายทะเบียนสหกรณ์ที่เกี่ยวข้อง เพื่อแนะนำให้มีการจัดทำบัญชีโดยถูกต้องเรียบร้อยรวมทั้งให้ข้อสังเกตและคำแนะนำในการแก้ไขข้อบกพร่องต่างๆเกี่ยวกับการควบคุมการบริหารงานของสถาบันเกษตรกร

2.2 การตรวจแนะนำ ให้สถาบันเกษตรกรสามารถจัดทำบัญชีได้ เป็นการช่วยเหลือกำกับแนะนำให้พนักงานของสถาบันเกษตรกรสามารถรวบรวมเอกสาร หลักฐานประกอบการลงบัญชี การบันทึกรายการในสมุดขึ้นต้นต่างๆ รวมทั้งการผ่านรายการไปสมุดขึ้นต้นไปยังบัญชีแยกประเภทบัญชีย่อยและทะเบียนต่างๆรวมทั้งให้สามารถจัดทำงบทดลองได้เอง ทั้งนี้ เพื่อให้สถาบันเกษตรกรมีข้อมูลที่ต้องเป็นปัจจุบันสามารถควบคุมดูแลรักษา สินทรัพย์ต่างๆของสถาบันให้รัดกุมและเรียบร้อย

2.3 การตรวจแนะนำให้สถาบันเกษตรกรสามารถจัดทำงบการเงินได้ เป็นการช่วยเหลือกำกับแนะนำให้พนักงานของสถาบันเกษตรกรที่สามารถจัดทำบัญชีได้ตามสมควรแล้ว สามารถจัดทำงบการเงินระหว่างปีได้เอง เพื่อทราบผลการดำเนินงานและฐานะการเงินงวดก่อนวันสิ้นปีทางบัญชี ทั้งนี้ เพื่อให้ผู้บริหารของสถาบันเกษตรกรสามารถนำข้อมูลในงบการเงินไปใช้ประโยชน์ในการบริหารและควบคุมงานตามสมควร

2.4 ให้ความช่วยเหลือแนะนำแก่สถาบันเกษตรกรอื่นๆ ในโครงการต่างๆภายใต้การสนับสนุนตามนโยบายรัฐ เช่น วิสาหกิจชุมชน กลุ่มผู้ผลิตต่างๆ ในโครงการหนึ่งตำบลหนึ่งผลิตภัณฑ์ เป็นต้น ให้ความช่วยเหลือในการวางระบบบัญชีและการจัดทำบัญชีให้ถูกต้องตามระเบียบและคำแนะนำของกรมตรวจบัญชีสหกรณ์

## 3. งานสอบบัญชีสหกรณ์และกลุ่มเกษตรกร

3.1 การควบคุมการสอบบัญชีสถาบันเกษตรกรและสหกรณ์ให้เป็นไปตามมาตรฐานการสอบบัญชีที่รับรองทั่วไป ถูกต้องตามกฎหมาย ระเบียบของนายทะเบียนของสหกรณ์ และคำแนะนำของกรมตรวจบัญชีสหกรณ์

3.2 ดำเนินการสอบบัญชีสถาบันเกษตรกรและสหกรณ์ได้สำเร็จลุล่วงตามกฎหมายและเป็นไปตามความมุ่งหมายของทางราชการและนโยบายของกรมตรวจบัญชีสหกรณ์

#### 4. งานให้การศึกษาอบรมเกี่ยวกับการเงินการบัญชี

- 4.1 จัดให้มีการศึกษาอบรมการบัญชีขั้นพื้นฐานและการบัญชีอย่างง่ายแก่สมาชิกชั้นนำของสถาบันเกษตรกร
- 4.2 จัดให้มีการศึกษาอบรมเกี่ยวกับการบริหารการเงินการบัญชีแก่พนักงานและกรรมการของสถาบันเกษตรกร
- 4.3 ให้ความร่วมมือกับส่วนราชการหรือหน่วยงานที่ให้การศึกษาอบรมแก่สถาบันเกษตรกรและสหกรณ์ หรือหน่วยงานอื่น

#### 5. งานวิชาการ

- 5.1 ให้คำแนะนำปรึกษาเกี่ยวกับการบัญชี และการจัดระบบการควบคุมทางธุรกิจของสหกรณ์และกลุ่มเกษตรกร
- 5.2 ศึกษาและวิเคราะห์ประสิทธิภาพการจัดการและควบคุมภายในของสหกรณ์หรือกลุ่มเกษตรกรเพื่อประโยชน์ในด้านการศึกษาอบรม และแก้ไขการปรับปรุงการบริหารงาน
- 5.3 จัดให้มีข้อมูลสถิติการเงิน และข้อมูลอื่น เพื่อประโยชน์ในการบริหารงานของสหกรณ์และกลุ่มเกษตรกร รวมทั้งส่วนราชการหรือหน่วยงานที่เกี่ยวข้อง
- 5.4 ศึกษาธุรกิจของสหกรณ์หรือกลุ่มเกษตรกรที่เปลี่ยนแปลงไป เพื่อแก้ไขปรับปรุงระบบบัญชีให้เหมาะสม

#### 6. งานบริหารทั่วไป

- 6.1 กำหนดแผนปฏิบัติงาน งบประมาณ และรายงานผลการปฏิบัติงานตามคำสั่งคำแนะนำ และนโยบายของกรมตรวจบัญชีสหกรณ์
- 6.2 ดำเนินการและควบคุมดูแล งานธุรการ งานสารบรรณ งานบุคคลงานจัดระบบงานสำนักงาน งานเบิกจ่ายเงินงบประมาณ งานการเงินและการบัญชี งานพัสดุ งานประชาสัมพันธ์ งานพิมพ์ และงานแจกจ่ายเอกสาร และปฏิบัติหน้าที่อื่นที่เกี่ยวข้อง
- 6.3 จัดให้มีการฝึกอบรม และสนองงานแก่ข้าราชการในบังคับบัญชา
- 6.4 ร่วมมือประสานงานกับส่วนราชการหรือหน่วยงานอื่นเพื่อความสะดวกทั้งแก้ไขปัญหาอุปสรรค และข้อขัดแย้งต่าง ๆ ในการปฏิบัติงาน
- 6.5 ปฏิบัติราชการอื่นตามที่กรมตรวจบัญชีสหกรณ์ นายทะเบียนสหกรณ์หรือหน่วยงานอื่นที่ได้รับมอบหมายจากผู้บังคับบัญชา

## การแบ่งส่วนงานสำนักงานตรวจบัญชีสหกรณ์ศรีสะเกษ

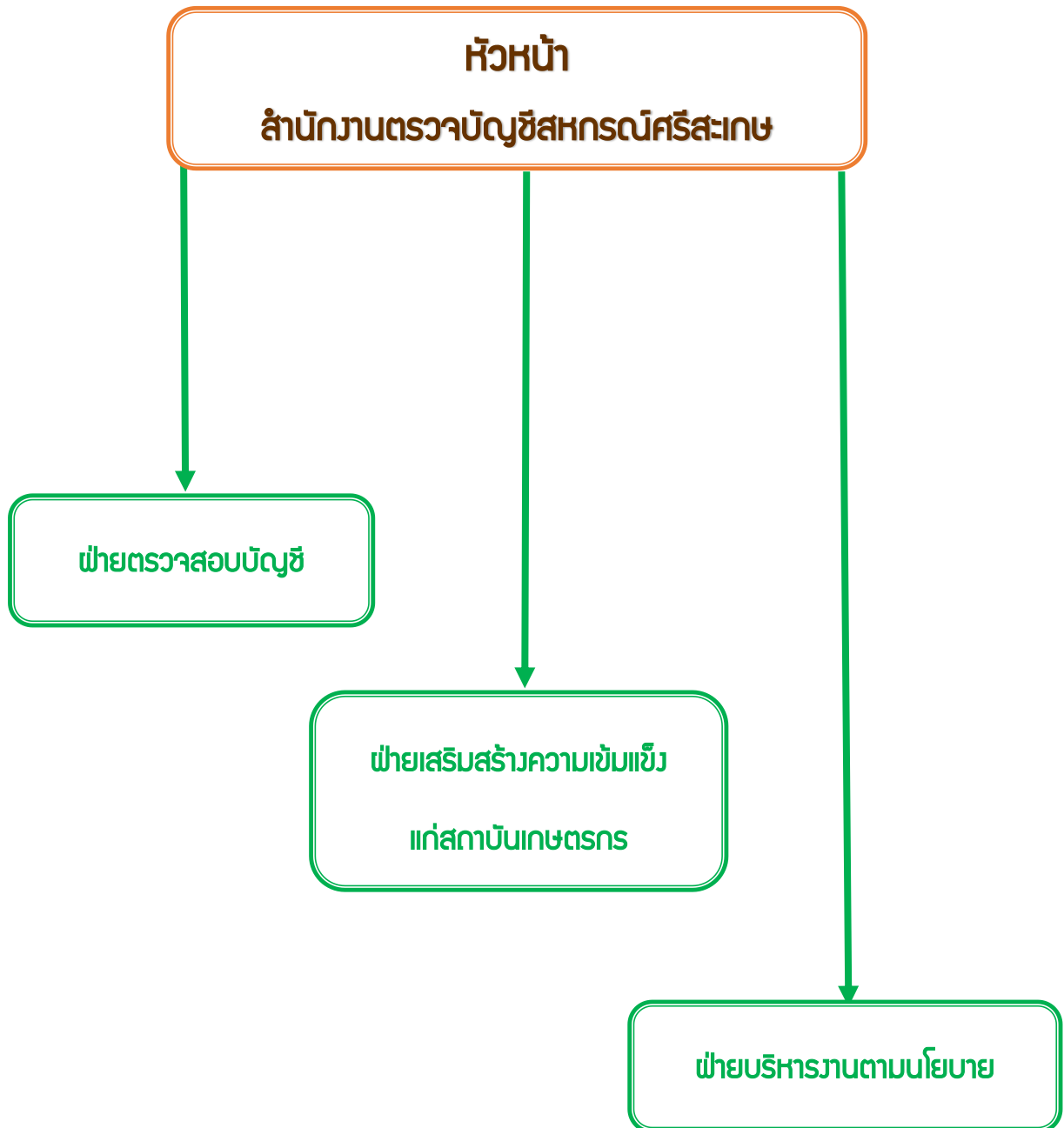



ณ วันที่ 30 กันยายน พ.ศ. 2565 สำนักงานตรวจบัญชีสหกรณ์ศรีสะเกษ มีบุคลากรในสังกัด จำนวน 47 คน ประกอบด้วย ข้าราชการ ลูกจ้างประจำ พนักงานราชการ และจ้างเหมาบริการ สรุปได้ดังนี้

ตำแหน่ง/ระดับ	จำนวน
<b>ข้าราชการ</b>	
นักวิชาการตรวจสอบบัญชีระดับชำนาญการพิเศษ (หัวหน้าสำนักงาน)	1 คน
นักวิชาการตรวจสอบบัญชีชำนาญการพิเศษ	2 คน
นักวิชาการตรวจสอบบัญชีระดับชำนาญการ	3 คน
นักวิชาการตรวจสอบบัญชีระดับปฏิบัติการ	7 คน
<b>รวมข้าราชการ</b>	<b>13 คน</b>
<b>ลูกจ้างประจำ (พนักงานขับรถ)</b>	<b>1 คน</b>
<b>พนักงานราชการ</b>	<b>18 คน</b>
<b>พนักงานจ้างเหมา</b>	
เจ้าหน้าที่ธุรการ	1 คน
เจ้าหน้าที่บันทึกข้อมูล	2 คน
เจ้าหน้าที่โครงการ	4 คน
พนักงานขับรถ	5 คน
พนักงานทำความสะอาด	1 คน
พนักงานรักษาความปลอดภัย	2 คน
<b>รวมพนักงานจ้างเหมา</b>	<b>15 คน</b>
<b>รวมทั้งหมด</b>	<b>47 คน</b>

# ข้าราชการ



## ลูกจ้างประจำ



นายธนาถ ทองชัยธนากุล  
พนักงานขับรถ

## พนักงานราชการ



นางสาวสุวรรณศรี มากนวล  
นักวิชาการตรวจสอบบัญชี



นางศิริพิน ลาตุณ  
นักวิชาการตรวจสอบบัญชี



นางสาวเบญจมาศ จารุณัย  
นักวิชาการตรวจสอบบัญชี



นายพิน พงษ์วนิช  
นักวิชาการตรวจสอบบัญชี



นางสาวยุพิน วะรงค์  
นักวิชาการตรวจสอบบัญชี



นางสาววณิดา คำหมา  
นักวิชาการตรวจสอบบัญชี



นางสาวอมรศรี ศรีไธดา  
นักวิชาการตรวจสอบบัญชี



นายสมชาติ ศรีไธดิ  
นักวิชาการตรวจสอบบัญชี



นางสาวแพง เพ็งน่วม  
นักวิชาการตรวจสอบบัญชี



นางสาวนอมล สมมูติ  
นักวิชาการตรวจสอบบัญชี



นางสาวแชลดา คำม่ง  
นักวิชาการตรวจสอบบัญชี



นายพิพัฒน์ พันธุ์งาม  
นักวิชาการตรวจสอบบัญชี

## พนักงานราชการ



## จ้างเหมาบริการ



## จ้างเหมาบริการ





# Part 3

ผลการดำเนินงานประจำปีงบประมาณ 2565

## ปริมาณสหกรณ์และกลุ่มเกษตรกรที่รับผิดชอบ

ในปีงบประมาณ พ.ศ.2565 สำนักงานตรวจบัญชีสหกรณ์ศรีสะเกษ มีสหกรณ์และกลุ่มเกษตรกร ที่จดทะเบียนแล้ว จำนวน 166 แห่ง ในจำนวนนี้อยู่ในสถานะต้องตรวจสอบ จำนวน 135 แห่ง ซึ่งกระจายอยู่ แต่ละอำเภอ ดังต่อไปนี้

### 1. จำนวนสหกรณ์และกลุ่มเกษตรกรจำแนกตามอำเภอ

อำเภอ	ประเภทสหกรณ์							กลุ่ม เกษตรกร	รวม
	การเกษตร	นิคม	ประมง	บริการ	ร้านค้า	เครดิต ยูเนียน	ออมทรัพย์		
กันทรลักษ์	11			1			1	9	22
กันทรารมย์	11			1		3	-	1	16
ขุขันธ์	3	-						5	8
ขุนหาญ	4			1				6	11
โนนคูณ	2							1	3
น้ำเกลี้ยง	1							1	2
บึงบูรพ์	1							2	3
เบญจลักษ์	2							3	5
ปรางค์กู่	1					2		5	8
โพธิ์ศรีสุวรรณ	2							1	3
พยุห์	2								2
ไพรบึง	2							1	3
ภูสิงห์	5			1		1		2	9
เมืองศรีสะเกษ	9			5		2	6	4	26
เมืองจันทร์	1							1	2
ยางชุมน้อย	2								2
ราษีไศล	3			1		1		1	6
วังหิน	3							2	5
ศรีรัตนะ	4					3		1	8
ศิลาลาด								1	1
ห้วยทับทัน	1					1		2	4
อุทุมพรพิสัย	3			1		2	1	10	17
รวม	73	-	-	11	-	15	8	59	166

## 2. จำนวนสหกรณ์และกลุ่มเกษตรกรจำแนกตามสถานะตามทะเบียน

ประเภท	สหกรณ์ที่ต้องตรวจสอบ		สหกรณ์ ไม่ต้องตรวจสอบ	รวมทั้งสิ้น
	ภาครัฐ ตรวจสอบ	ภาคเอกชน ตรวจสอบ	สถานะ ชำระบัญชี	
<b>สหกรณ์ภาคการเกษตร</b>				
สหกรณ์การเกษตร	56		17	73
<b>รวม</b>	<b>56</b>		<b>17</b>	<b>73</b>
<b>สหกรณ์นอกภาคการเกษตร</b>				
สหกรณ์บริการ	10		1	11
สหกรณ์ออมทรัพย์	2	6	0	8
สหกรณ์เครดิตยูเนียน	15		0	15
<b>รวม</b>	<b>27</b>	<b>6</b>	<b>1</b>	<b>34</b>
<b>รวมภาคเกษตรกับนอกภาคเกษตร</b>				
กลุ่มเกษตรกร	46		13	59
<b>รวมทั้งสิ้น</b>	<b>129</b>	<b>6</b>	<b>31</b>	<b>166</b>

## 3. จำนวนสหกรณ์และกลุ่มเกษตรกรจำแนกตามชั้นคุณภาพการควบคุมภายใน

ประเภท	ชั้นคุณภาพการควบคุมภายใน					รวม
	ดีมาก	ดี	พอใช้	ควรปรับปรุง	ไม่มีการควบคุม	
สหกรณ์การเกษตร	3	28	15	3	7	56
สหกรณ์ประมง						
สหกรณ์นิคม						
สหกรณ์ร้านค้า						
สหกรณ์บริการ		2	1	3	4	10
สหกรณ์ออมทรัพย์	6	2				8
สหกรณ์เครดิตยูเนียน		1	9	1	3	14
กลุ่มเกษตรกร	1	4	11	6	25	47
<b>รวม</b>	<b>10</b>	<b>37</b>	<b>36</b>	<b>13</b>	<b>39</b>	<b>135</b>

ผลผลิต : สหกรณ์และสถาบันเกษตรกรได้รับการพัฒนาและเสริมสร้างความเข้มแข็ง

กิจกรรม	รายงาน	หน่วย นับ	แผนงาน		ผลงาน	ร้อยละ	
			ทั้งสิ้น	สะสม		ทั้งสิ้น	สะสม
1000 การตรวจสอบบัญชีสหกรณ์และ กลุ่มเกษตรกร							
1102 การสอบบัญชีสหกรณ์และกลุ่ม เกษตรกร	PA1						
- งานสอบบัญชีระหว่างปี		แห่ง	60	60	60	100	100
- งานสอบบัญชีประจำปี		แห่ง	129	129	129	100	100
1103 การตรวจแนะนำสหกรณ์และกลุ่ม เกษตรกร							
- กลุ่มพร้อมรับการตรวจสอบ	PA1	แห่ง	68	68	68	100	100
- กลุ่มไม่พร้อมรับการตรวจสอบ	PA2	แห่ง	6	6	6	100	100
1104 งานวางรูปแบบบัญชีสหกรณ์/ กลุ่มตั้งใหม่	PA2	แห่ง	2	2	2	100	100
1105 งานติดตามผลการเสนอเลิก	PA2	แห่ง	-				
1106 งานสอบบัญชีสหกรณ์และกลุ่ม เกษตรกรที่ชำระบัญชี (ว.81 ที่กรม ปันส่วน)	PA3	แห่ง	31	31	31	100	100
1107 โครงการตรวจสอบความถูกต้อง ต่อการทำธุรกรรมทางการเงินของ สมาชิกสหกรณ์	PA5	ราย	190	190	190	100	100
2000 การพัฒนาสถาบันเกษตรกร							
2101 โครงการฝึกอบรมเศรษฐกิจ การเงินขั้นพื้นฐานแก่สมาชิกสหกรณ์	PC1	ราย	40	40	40	100	100

<b>2102</b> โครงการพัฒนามาตรฐานการ บัญชีแก่สหกรณ์และกลุ่มเกษตรกร	PC2						
- อบรมผู้จัดทำบัญชี/กรรมการ สหกรณ์ (สตท.)		แห่ง	5	5	5	100	100
- กำกับการจัดทำบัญชี ( 2 ครั้ง)		ครั้ง	10	10	10	100	100
- ติดตาม ( 1 ครั้ง)		ครั้ง	5	5	5	100	100
<b>2103</b> โครงการพัฒนาศักยภาพการ ควบคุมภายในของสหกรณ์และกลุ่ม เกษตรกร	PC3						
- อบรมกรรมการสหกรณ์/ฝ่าย จัดการ/ผู้ตรวจสอบกิจการ (สตท.)		แห่ง	10	10	10	100	100
- กำกับการจัดทำบัญชี ( 2 ครั้ง)		ครั้ง	20	20	20	100	100
- ติดตาม ( 1 ครั้ง)		ครั้ง	10	10	10	100	100
<b>2104</b> โครงการพัฒนาศักยภาพการ ดำเนินธุรกิจของสหกรณ์ กลุ่มเกษตรกร และธุรกิจชุมชน	PC4						
- อบรม (สตท.)		แห่ง	1	1	1	100	100
- กำกับแนะนำ @ 2 ครั้ง (สตส.)		ครั้ง	2	2	2	100	100
<b>2105</b> ส่งเสริมการเพิ่มศักยภาพสหกรณ์ที่ ใช้งานโปรแกรมระบบบัญชีสหกรณ์ครบ วงจร (FAS)	PC5						
- ร่วมประชุมคณะกรรมการ ดำเนินการสหกรณ์		แห่ง	6	6	6	100	100
- จัดประชุมเจ้าหน้าที่สหกรณ์		แห่ง	6	6	6	100	100
- ติดตั้งโปรแกรมระบบบัญชี สหกรณ์ /สอนแนะนำการใช้งาน(สตส.)		แห่ง	6	6	6	100	100



2106 ผลักดันให้สหกรณ์ภาคเกษตรผู้ใช้ งาน Smart4M เพื่อการสอบบัญชี ระยะไกล (Remote Audit)	PC5						
- ร่วมประชุมคณะกรรมการ ดำเนินการสหกรณ์		แห่ง	8	8	8	100	100
- กำกับ ติดตามและให้คำปรึกษา การใช้งาน Smart4M @4 ครั้ง		ครั้ง	32	32	32	100	100
2201 โครงการพัฒนาผลิตภัณฑ์และ มาตรฐานสินค้าเกษตรแปรรูป	PC6						
- ประเมินความพร้อม		แห่ง	3	3	3	100	100
- วางรูปแบบบัญชีและระบบการ ควบคุมภายในกลุ่มใหม่ (บูรณาการ)		แห่ง	2	2	2	100	100
- สอนแนะและติดตามการจัดทำ บัญชี งบทดลอง งบการเงิน และการใช้ ข้อมูลทางการเงิน @ 3 ครั้ง		ครั้ง	9	9	9	100	100
2202 โครงการยกระดับศักยภาพ เกษตรกรรุ่นใหม่และผู้ประกอบการ/ วิสาหกิจชุมชนในการผลิตสินค้าชุมชน	PC7						
- ประเมินความพร้อม		แห่ง	20	20	20	100	100
- วางรูปแบบบัญชีและระบบการ ควบคุมภายในกลุ่มใหม่ (บูรณาการ)		แห่ง	20	20	20	100	100
- สอนแนะและติดตามการจัดทำ บัญชี @ 3 ครั้ง		ครั้ง	60	60	60	100	100
- อบรมคณะกรรมการ		ราย	80	80	80	100	100
3000 การส่งเสริมและพัฒนาศักยภาพ การจัดทำบัญชีแก่เกษตรกร							
3101 โครงการเสริมสร้างการจัดทำ บัญชีครัวเรือนเพื่อการจัดการเศรษฐกิจ ระดับครัวเรือน	PD1						
- อบรมครูบัญชี		ราย	15	15	15	100	100

- อบรมการจัดทำบัญชีรับ-จ่ายในครัวเรือน		ราย	596	596	596	100	100
- กำกับ 70%		ราย	418	418	418	100	100
- ติดตาม 70%		ราย	418	418	418	100	100
<b>3201 โครงการระบบส่งเสริมการเกษตรแบบแปลงใหญ่</b>	<b>PD3</b>						
- อบรมครูบัญชี		ราย	22	22	22	100	100
- อบรมการจัดทำบัญชีต้นทุนอาชีพ		ราย	895	895	895	100	100
- กำกับ 70%		ราย	627	627	627	100	100
- ติดตาม 70%		ราย	627	627	627	100	100
<b>3202 โครงการพัฒนาเกษตรกรรายยั่งยืน (เกษตรกรทฤษฎีใหม่)</b>	<b>PD4</b>						
- อบรมครูบัญชี		ราย	3	3	3	100	100
- อบรมการจัดทำบัญชีต้นทุนอาชีพ		ราย	130	130	130	100	100
- กำกับ 70%		ราย	91	91	91	100	100
- ติดตาม 70%		ราย	91	91	91	100	100
<b>3203 โครงการพัฒนาเกษตรกรรายยั่งยืน (เกษตรกรอินทรีย์)</b>	<b>PD5</b>						
- อบรมครูบัญชี		ราย	1	1	1	100	100
- อบรมการจัดทำบัญชีต้นทุนอาชีพ		ราย	47	47	47	100	100
- กำกับ 70%		ราย	33	33	33	100	100
- ติดตาม 70%		ราย	33	33	33	100	100
<b>3204 โครงการบริหารจัดการการผลิตสินค้าเกษตรตามแผนที่เกษตรเพื่อการบริหารจัดการเชิงรุก (Agri-Map)</b>	<b>PD6</b>						
- อบรมครูบัญชี		ราย	1	1	1	100	100

- อบรมการจัดทำบัญชีต้นทุน อาชีพ		ราย	26	26	26	100	100
- กำกับ 70%		ครั้ง	19	19	19	100	100
- ติดตาม 70%		ครั้ง	19	19	19	100	100
<b>3205 โครงการส่งเสริมอาสาสมัคร เกษตร</b>	<b>PD7</b>						
- อบรมพัฒนาศักยภาพ อาสาสมัครเกษตร		ราย	25	25	25	100	100
- กำกับแนะนำ		ราย	25	25	25	100	100
- ประเมินผลการปฏิบัติงานและ สมรรถนะ SF/YSF ของอาสาสมัครเกษตร ด้านบัญชี		ราย	25	25	25	100	100
<b>3206 โครงการศูนย์เรียนรู้การเพิ่ม ประสิทธิภาพการผลิตสินค้าเกษตร (ศพก.)</b>	<b>PD8</b>						
- อบรมครูบัญชีประจำศูนย์ (สตท.)		แห่ง	22	22	22	100	100
- พัฒนาศูนย์เรียนรู้		แห่ง	22	22	22	100	100
<b>3302 โครงการพัฒนาเด็กและเยาวชน ตามพระราชดำริสมเด็จพระกนิษฐาธิ ราชเจ้า กรมสมเด็จพระเทพ รัตนราชสุดาฯ สยามบรมราชกุมารี</b>	<b>PD10</b>						
- อบรมบัญชีกิจกรรมสหกรณ์ นักเรียน		ราย	38	38	38	100	100
- กำกับแนะนำ		ราย	38	38	38	100	100
- ติดตามการจัดทำบัญชี @ 1 ครั้ง		ราย	38	38	38	100	100
- อบรม/สอนแนะนำการจัดทำบัญชี ต้นกล้าเศรษฐกิจพอเพียง และบัญชีรับ- จ่ายในครัวเรือน		ราย	110	110	110	100	100

- ติดตามการจัดทำบัญชีต้นกล้าเศรษฐกิจพอเพียง และบัญชีรับ-จ่ายในครัวเรือน		ราย	55	55	55	100	100
<b>3303 โครงการส่งเสริมเศรษฐกิจพอเพียงในชุมชน ตามพระราชดำริ สมเด็จพระกนิษฐาธิราชเจ้า กรมสมเด็จพระเทพรัตนราชสุดาฯ สยามบรมราชกุมารี</b>	<b>PD11</b>						
- อบรมสอนแนะการจัดทำบัญชีแก่กรรมการ/ผู้ทำบัญชีกลุ่ม		ราย	5	5	5	100	100
- กำกับแนะนำ		ราย	5	5	5	100	100
- ติดตามการจัดทำบัญชี		ราย	5	5	5	100	100
<b>3307 โครงการศิลปอาชีพ</b>	<b>PD15</b>						
- อบรมการจัดทำบัญชีต้นทุนอาชีพ (ทำบัญชีไม่ได้)		ราย	30	30	30	100	100
- กำกับแนะนำการจัดทำบัญชี		ราย	30	30	30	100	100
- ติดตามการจัดทำบัญชี		ราย	30	30	30	100	100
<b>3309 โครงการคลินิกเกษตร</b>	<b>PD17</b>						
- จัดนิทรรศการคลินิกเกษตรเคลื่อนที่		ครั้ง	4	4	4	100	100
- จัดนิทรรศการจังหวัดเคลื่อนที่		ครั้ง	8	8	8	100	100



# การดำเนินงานประกอบรายงานประจำปี 2565

## กลยุทธ์ที่ 1

### พัฒนาความเข้มแข็งด้านการเงินการบัญชีแก่สหกรณ์และสถาบันเกษตรกร

#### 1. ตรวจสอบบัญชีประจำปีสหกรณ์และกลุ่มเกษตรกร

ตรวจสอบบัญชีสหกรณ์และกลุ่มเกษตรกร โดยมุ่งเน้นการเสริมสร้างความเข้มแข็งความเชื่อมั่นและความโปร่งใสให้กับกระบวนการของสหกรณ์ รวมถึงการที่สหกรณ์และกลุ่มเกษตรกรสามารถนำงบการเงินที่ผ่านการแสดงความเห็นของผู้สอบบัญชีพร้อมข้อเสนอแนะต่างๆ ไปปรับปรุงการบริหารงานสหกรณ์ ให้มีประสิทธิภาพมากขึ้น



#### 2. โครงการตรวจสอบความถูกต้องในการทำธุรกรรมทางการเงินระหว่างสหกรณ์และสมาชิก

ดำเนินการตรวจสอบความถูกต้องในการทำธุรกรรมทางการเงินระหว่างสหกรณ์และสมาชิกสหกรณ์ ทั้งด้านสินเชื่อ การรับฝากเงิน และการถือหุ้น โดยการลงพื้นที่สอบถามยืนยันยอดโดยตรงกับสมาชิกสหกรณ์ เพื่อสร้างความโปร่งใสให้กับสหกรณ์ และเป็นการป้องปรามการทุจริตที่อาจเกิดขึ้นภายในสหกรณ์



### 3. โครงการฝึกอบรมเศรษฐกิจการเงินขั้นพื้นฐานแก่สมาชิกสหกรณ์

อบรมสมาชิกของสหกรณ์ให้มีความรู้ ความเข้าใจขั้นตอนการทำธุรกรรมทางการเงินกับสหกรณ์ รวมถึงมีความรู้เกี่ยวกับการใช้เทคโนโลยี Application Smart Member เพื่อให้สมาชิกสหกรณ์มีความเชื่อมั่นและมีส่วนร่วมในการตรวจสอบการดำเนินการของสหกรณ์



### 4. ส่งเสริมเพิ่มศักยภาพสหกรณ์สหกรณ์ที่ใช้งานโปรแกรมระบบบัญชีสหกรณ์

#### ครบวงจร (FAS)

เพิ่มศักยภาพเจ้าหน้าที่สหกรณ์ให้สามารถใช้งาน ให้บริการสมาชิก รวมถึงคณะกรรมการสหกรณ์ สามารถใช้ข้อมูลในการบริหารจัดการสหกรณ์ และสมาชิกสามารถตรวจสอบข้อมูลการทำธุรกรรมตนเอง กับสหกรณ์ ได้จากระบบ Smart4M และสหกรณ์สามารถนำข้อมูลขึ้นสู่ระบบ Smart4M และนำข้อมูลไปใช้บริหารงานสหกรณ์ได้อย่างมีประสิทธิภาพ





## 5. ผลักดันให้สหกรณ์ภาคเกษตรใช้งาน Smart4M เพื่อการสอบบัญชีระยะไกล (Remote Audit)

สหกรณ์เป้าหมายสามารถใช้ข้อมูลจาก Smart4M ในการบริหารจัดการสหกรณ์ และผู้สอบบัญชีมีข้อมูลที่เป็นปัจจุบันสำหรับการสอบบัญชี

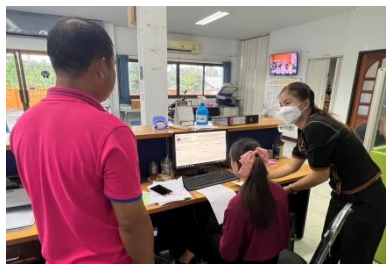

## 6. โครงการพัฒนาผลิตภัณฑ์และมาตรฐานสินค้าเกษตรแปรรูป

วางระบบบัญชีและระบบการควบคุมภายในแก่วิสาหกิจชุมชน และสอนแนะนำการจัดทำบัญชีและงบการเงินได้ รวมถึงการนำข้อมูลทางการเงินและบัญชีในการบริหารจัดการ โดยมีเป้าหมายเป็นวิสาหกิจชุมชนที่ร่วมบูรณาการกับกรมส่งเสริมการเกษตร และวิสาหกิจชุมชนติดตามต่อเนื่องปี 2562 - 2564



## 7. โครงการยกระดับสถาบันเกษตรกรให้เป็นผู้ประกอบการธุรกิจเกษตร

วิสาหกิจชุมชนมีระบบการควบคุมภายในที่ดี ผู้จัดทำบัญชีของวิสาหกิจชุมชนได้รับการพัฒนาขีดความสามารถในการจัดทำบัญชี และคณะกรรมการวิสาหกิจชุมชน สามารถใช้ข้อมูลทางบัญชีในการบริหารจัดการวิสาหกิจชุมชนได้ โดยมีวิสาหกิจชุมชนกลุ่มเป้าหมายร่วมบูรณาการกับกรมส่งเสริมการเกษตร



## กลยุทธ์ที่ 2

### ส่งเสริมและพัฒนาศักยภาพการจัดทำบัญชีแก่เกษตรกร

#### 8. โครงการเสริมสร้างการจัดทำบัญชีครัวเรือนเพื่อการจัดการเศรษฐกิจระดับครัวเรือน

อบรมเกษตรกรเป้าหมายให้มีความรู้ ความเข้าใจในการจัดทำบัญชีรับ-จ่าย ในครัวเรือน เพื่อส่งเสริมให้เกษตรกรและประชาชนทั่วไป มีวินัยทางการเงินภาคครัวเรือน



#### 9. โครงการระบบส่งเสริมการเกษตรแบบแปลงใหญ่

อบรมการจัดทำบัญชีต้นทุนอาชีพแก่เกษตรกรในพื้นที่ส่งเสริมการเกษตรแบบแปลงใหญ่ เพื่อให้เกษตรกรมีความรู้ ความเข้าใจ สามารถจัดทำบัญชีต้นทุนอาชีพได้ และสามารถนำข้อมูลทางบัญชีไปใช้ประโยชน์ในการพัฒนาอาชีพได้ โดยมีเป้าหมายอบรมการจัดทำบัญชีต้นทุนอาชีพแก่เกษตรกร





## 10. โครงการเกษตรทฤษฎีใหม่

อบรมการจัดทำบัญชีต้นทุนอาชีพแก่เกษตรกรให้มีความรู้ ความเข้าใจ สามารถจัดทำบัญชีต้นทุนอาชีพได้ และสามารถนำข้อมูลทางบัญชีมาคิดวิเคราะห์ เพื่อลดรายจ่ายในครัวเรือน ลดต้นทุนการผลิต รวมทั้งสร้างโอกาสประกอบอาชีพเสริมเพิ่มรายได้ให้ โดยมีเป้าหมายอบรมการจัดทำบัญชีต้นทุนอาชีพให้แก่เกษตรกร ในโครงการเกษตรทฤษฎีใหม่



## 11. โครงการพัฒนาเกษตรกรมัยยั่งยืน (เกษตรอินทรีย์)

อบรมการจัดทำบัญชีต้นทุนอาชีพแก่เกษตรกรที่เข้าร่วมโครงการเกษตรกรรมยั่งยืน ให้มีความรู้ ความเข้าใจ สามารถจัดทำบัญชีได้อย่างถูกต้อง และสามารถนำข้อมูลทางบัญชีไปใช้วางแผนการผลิต เพื่อสร้างมูลค่าให้กับสินค้า โดยมีเป้าหมายอบรมการจัดทำบัญชีต้นทุนอาชีพให้แก่เกษตรกร



## 12. โครงการบริหารจัดการการผลิตสินค้าเกษตรตามแผนที่เกษตรกร เพื่อการบริหารจัดการเชิงรุก (Agri-Map)

อบรมการจัดทำบัญชีต้นทุนอาชีพแก่เกษตรกร ให้มีความรู้ ความเข้าใจ สามารถจัดทำบัญชีต้นทุนอาชีพได้อย่างถูกต้อง เพื่อให้สามารถวางแผนการผลิตและการปรับเปลี่ยนการผลิตได้เหมาะสมกับพื้นที่ของตนเอง โดยมีเป้าหมายอบรมการจัดทำบัญชีต้นทุนอาชีพให้แก่เกษตรกร



## 13. โครงการส่งเสริมอาสาสมัครเกษตรกร

เสริมสร้างความรู้ความเข้าใจ ทักษะ ในการสร้างและการใช้สื่อการสอนด้านการจัดทำบัญชีต้นทุนประกอบอาชีพเพื่อวางแผนผลิตรายสินค้าอย่างมืออาชีพ สร้างแกนนำอาสาสมัครเกษตรกรด้านบัญชีในการขับเคลื่อนงานส่งเสริมการจัดทำบัญชี





## 14. โครงการศูนย์เรียนรู้การเพิ่มประสิทธิภาพการผลิตสินค้าเกษตร (ศพก.)

อบรมพัฒนาศักยภาพครูบัญชีประจำศูนย์ เพื่อสามารถให้บริการความรู้ด้านการจัดทำบัญชีแก่เกษตรกรที่ขอรับบริการได้ โดยมีพัฒนาครูบัญชีประจำศูนย์เรียนรู้การเพิ่มประสิทธิภาพสินค้าเกษตร



## 15. โครงการส่งเสริมการดำเนินงานอันเนื่องมาจากพระราชดำริ

สอนแนะนำการจัดทำบัญชีให้แก่กลุ่มเป้าหมายตามโครงการพระราชดำริ ได้แก่ นักเรียน ครูเกษตรกร และผู้ทำบัญชีของกลุ่มอาชีพ ให้มีความรู้ความเข้าใจ สามารถจัดทำบัญชีได้ และสามารถนำข้อมูลทางบัญชีไปใช้ให้ประโยชน์ในการวางแผนทางการเงินในกิจกรรมต่างๆ รวมทั้งสร้างวินัยทางการเงิน ให้เกิดแก่ตนเองและครอบครัว โดยมีเป้าหมายสอนแนะนำตามโครงการพระราชดำริ

### 15.1 โครงการเด็กและเยาวชนในถิ่นทุรกันดาร



### 15.2 โครงการศิลปาชีพ



### 15.3 โครงการคลินิกเกษตรเคลื่อนที่



### 15.4 โครงการส่งเสริมการออม



ในปีงบประมาณ พ.ศ. 2565 สำนักงานตรวจบัญชีสหกรณ์ศรีสะเกษ ได้รับจัดสรรงบประมาณรวมทั้งสิ้น 8,611,792.00 บาท ตามรายละเอียดงบประมาณที่ได้รับและการใช้จ่ายจำแนกตามผลผลิต ดังนี้

รายการ	ได้รับจัดสรร	รวมเบิก	ผูกพัน	คงเหลือ
<b>แผนงานบุคลากรภาครัฐ</b>				
งบบุคลากร	5,116,692.00	5,116,692.00	-	-
งบดำเนินงาน				
- เงินสมทบประกันสังคมและกองทุนทดแทน	124,700.00	124,700.00	-	-
<b>รวม</b>	<b>5,241,392.00</b>	<b>5,241,392.00</b>	-	-
<b>ผลผลิต : สหกรณ์และสถาบันเกษตรกรได้รับการพัฒนาและเสริมสร้างความเข้มแข็ง</b>				
งบดำเนินงาน			-	-
- งานตรวจสอบบัญชีสหกรณ์และกลุ่มเกษตรกร	1,883,150.00	1,883,150.00		
- ตรวจสอบความถูกต้องในการทำธุรกรรมทางการเงินระหว่างสหกรณ์และสมาชิก	11,400.00	11,400.00	-	-
- ฝึกอบรมเศรษฐกิจการเงินขั้นพื้นฐานแก่สมาชิกสหกรณ์	12,000.00	12,000.00	-	-
- พัฒนามาตรฐานการบัญชีแก่สหกรณ์และกลุ่มเกษตรกร	173,100.00	173,100.00	-	-
- โครงการพัฒนาศักยภาพการควบคุมภายในของสหกรณ์/กลุ่มเกษตรกร	94,300.00	94,300.00	-	-
<b>รวม</b>	<b>2,173,950.00</b>	<b>2,173,950.00</b>	-	-



รายการ	ได้รับจัดสรร	รวมเบิก	ผูกพัน	คงเหลือ
<b>แผนงานยุทธศาสตร์เสริมสร้างพลังทางสังคม</b>				
1.โครงการส่งเสริมการดำเนินงานอันเนื่องมาจากพระราชดำริ				
- โครงการเด็กและเยาวชนในถิ่นทุรกันดาร	65,720.00	65,720.00	-	-
- โครงการศิลปาชีพ	11,400.00	11,400.00	-	-
- โครงการคลินิกเกษตรเคลื่อนที่	22,050.00	22,050.00	-	-
- โครงการเศรษฐกิจพอเพียง	1,900.00	1,900.00	-	-
- โครงการเสริมสร้างการจัดทำบัญชีครัวเรือนเพื่อการจัดการเศรษฐกิจระดับครัวเรือน	91,500.00	91,500.00	-	-
- โครงการส่งเสริมการออม	18,000.00	18,000.00	-	-
- โครงการส่งเสริมอาสาสมัครเกษตร	19,250.00	19,250.00	-	-
<b>รวม</b>	<b>229,820.00</b>	<b>229,820.00</b>	-	-
<b>แผนงานยุทธศาสตร์การสร้างมูลค่า</b>				
งบดำเนินงาน				
- โครงการส่งเสริมการเกษตรแบบแปลงใหญ่	348,660.00	348,660.00	-	-
- โครงการพัฒนา เกษตรอินทรีย์	12,810.00	12,810.00	-	-
- โครงการทฤษฎีใหม่	62,780.00	62,780.00	-	-
- โครงการบริหารจัดการการผลิตสินค้าตามแผนที่ฯ (Agri - map)	58,680.00	58,680.00	-	-
- โครงการยกระดับสถาบันเกษตรกรให้เป็นผู้ประกอบการธุรกิจเกษตร	258,100.00	258,100.00	-	-
- โครงการพัฒนาศักยภาพการดำเนินธุรกิจชุมชน	3,500.00	3,500.00	-	-
<b>รวม</b>	<b>744,530.00</b>	<b>744,530.00</b>	-	-

รายการ	ได้รับจัดสรร	รวมเบิก	ผูกพัน	คงเหลือ
<b>แผนงานบูรณาการพัฒนาและส่งเสริมเศรษฐกิจฐานราก</b>				
งบดำเนินงาน				
- โครงการศูนย์เรียนรู้การเพิ่มประสิทธิภาพการผลิตสินค้าเกษตร (ศพก.)	210,100.00	210,100.00	-	-
<b>รวม</b>	<b><u>210,100.00</u></b>	<b><u>210,100.00</u></b>	-	-
<b>แผนงานบูรณาการพัฒนาผู้ประกอบการและวิสาหกิจขนาดกลางและขนาดย่อมสู่สากล</b>				
งบดำเนินงาน				
- โครงการพัฒนาผลิตภัณฑ์และมาตรฐานสินค้าเกษตรแปรรูป	12,000.00	12,000.00	-	-
<b>รวม</b>	<b>12,000.00</b>	<b>12,000.00</b>	-	-
<b>รวมงบบุคลากร</b>	<b><u>5,116,692.00</u></b>	<b><u>5,955,970.00</u></b>	-	-
<b>รวมงบดำเนินงาน</b>	<b><u>3,495,100.00</u></b>	<b><u>3,495,100.00</u></b>	-	-
<b>รวมงบประมาณทั้งสิ้นที่ได้รับจัดสรร</b>	<b><u>8,611,792.00</u></b>	<b><u>8,611,792.00</u></b>	-	-

# Part 4

ภาวะเศรษฐกิจการเงินสหกรณ์และกลุ่มเกษตรกร

## ภาวะเศรษฐกิจการเงินสหกรณ์และกลุ่มเกษตรกรในจังหวัดศรีสะเกษ

ภาพรวมภาวะเศรษฐกิจทางการเงินของสหกรณ์และกลุ่มเกษตรกร ปีงบประมาณ 2565 จังหวัดศรีสะเกษ ที่ผ่านการตรวจสอบและการแสดงความเห็นต่องบการเงินจากผู้สอบบัญชีสหกรณ์แล้ว ประมวลผล ณ วันที่ 30 กันยายน 2565 มีจำนวนสหกรณ์และกลุ่มเกษตรกรทั้งสิ้น 135 แห่ง ประกอบด้วย 3 กลุ่ม ได้แก่ สหกรณ์ภาคเกษตร จำนวน 56 แห่ง (เกษตร, ประมง, นิคม) สหกรณ์นอกภาคเกษตร จำนวน 33 แห่ง (ร้านค้า, บริการ, ออมทรัพย์, เครดิตยูเนียน) และกลุ่มเกษตรกร จำนวน 46 แห่ง สมาชิกทั้งสิ้น 264,881 คน และมีทุนดำเนินงานทั้งสิ้น 46,251.97 ล้านบาท

หน่วย : ล้านบาท

รายการ	จำนวน (แห่ง)	ร้อยละ	จำนวน สมาชิก (คน)	ร้อยละ	ทุนดำเนินงาน (ล้านบาท)	ร้อยละ
1. สหกรณ์ภาคการเกษตร	56	41.49	213,842.00	80.73	10,504.68	22.71
2. สหกรณ์นอกภาคเกษตร	33	24.45	46,183.00	17.44	35,699.20	77.19
2.1 สหกรณ์บริการ	10	7.41	891.00	0.34	81.37	0.18
2.2 สหกรณ์ออมทรัพย์	8	5.93	30,124.00	11.37	35,414.43	76.57
2.3 สหกรณ์เครดิตยูเนียน	15	11.11	15,168.00	5.73	203.40	0.44
3. กลุ่มเกษตรกร	46	34.06	4,856.00	1.83	48.09	0.10
รวมทั้งสิ้น	135	100	264,881.00	100	46,251.97	100

ในรอบปีงบประมาณ 2565 สหกรณ์และกลุ่มเกษตรกรมีการดำเนินธุรกิจ ได้แก่ ธุรกิจสินเชื่อ ธุรกิจเงินรับฝาก ธุรกิจจัดหาสินค้ามาจำหน่าย ธุรกิจรวบรวม ธุรกิจแปรรูปผลิตภัณฑ์ และธุรกิจให้บริการ มีมูลค่าทั้งสิ้น 50,166.22 ล้านบาท โดยมีรายละเอียดแต่ละธุรกิจ ดังนี้

หน่วย : ล้านบาท

ประเภทธุรกิจ	สหกรณ์ภาค การเกษตร	สหกรณ์นอก ภาคเกษตร	รวมสหกรณ์	กลุ่มเกษตรกร	รวมทั้งสิ้น
สินเชื่อ	3,382.90	34,366.12	37,749.02	25.63	37,774.65
ร้อยละ	8.96	90.98	99.93	0.07	100
รับฝากเงิน	1,449.51	8,653.06	10,102.57	0.52	10,103.09
ร้อยละ	14.35	85.65	99.99	0.01	100
จัดหาสินค้ามาจำหน่าย	698.78	0.37	699.15	8.14	707.29
ร้อยละ	98.80	0.05	98.85	1.15	100
รวบรวมผลิตภัณฑ์	1,040.27	0.00	1,040.27	316.46	1,356.73
ร้อยละ	76.67	0.00	76.67	23.33	100
แปรรูปผลิตภัณฑ์	200.18	0.0	200.18	22.67	222.85
ร้อยละ	89.83	0.00	89.83	10.17	100
ให้บริการ	1.43	0.18	1.61	0.00	1.61
ร้อยละ	88.85	11.18	100	0.00	100
รวมทั้งสิ้น	6,773.07	43,019.73	49,792.80	373.42	50,166.22

ภาพรวมผลการดำเนินงาน ของสหกรณ์และกลุ่มเกษตรกรในจังหวัดศรีสะเกษ ปีงบประมาณ 2565 มีรายได้ทั้งสิ้น 5,629.08 ล้านบาท เฉลี่ยเดือนละ 469.09 ล้านบาท ค่าใช้จ่ายทั้งสิ้น 4,065.33 ล้านบาท และมีผลกำไรสุทธิรวมทั้งสิ้น 1,563.75 ล้านบาท โดยมีรายละเอียด ดังนี้

## ผลการดำเนินงาน : จำแนกตามประเภท

### 1. สหกรณ์ภาคการเกษตร

สหกรณ์ภาคการเกษตรมีรายได้ทั้งสิ้น 2,924.12 ล้านบาท เฉลี่ยเดือนละ 243.67 ล้านบาท ค่าใช้จ่ายทั้งสิ้น 2,959.98 ล้านบาท และมีผลขาดทุนสุทธิรวมทั้งสิ้น 35.86 ล้านบาท โดยมีรายละเอียด ดังนี้

หน่วย : ล้านบาท

รายการ	สหกรณ์การเกษตร	รวมทั้งสิ้น
รายได้	2,924.12	2,924.12
ร้อยละ	100	100
ค่าใช้จ่าย	2,959.98	2,959.98
ร้อยละ	100	100
ขาดทุนสุทธิ	(35.86)	(35.86)
ร้อยละ	100	100

### 2. สหกรณ์นอกภาคการเกษตร

สหกรณ์นอกภาคการเกษตร มีรายได้ทั้งสิ้น 2,345.49 ล้านบาท เฉลี่ยเดือนละ 195.45 ล้านบาท ค่าใช้จ่ายทั้งสิ้น 748.58 ล้านบาท และมีกำไรสุทธิรวมทั้งสิ้น 1,596.91 ล้านบาท โดยมีรายละเอียด ดังนี้

หน่วย : ล้านบาท

รายการ	สหกรณ์บริการ	สหกรณ์ออมทรัพย์	สหกรณ์เครดิตยูเนียน	รวมทั้งสิ้น
รายได้	7.11	2,318.37	20.01	2,345.49
ร้อยละ	0.30	98.84	0.85	100
ค่าใช้จ่าย	6.19	719.04	23.35	748.58
ร้อยละ	0.83	96.05	3.12	100
กำไร(ขาดทุน) สุทธิ	0.92	1,599.33	(3.34)	1,596.91
ร้อยละ	0.06	100.15	(0.21)	100

### 3. กลุ่มเกษตรกร

กลุ่มเกษตรกรมีรายได้ทั้งสิ้น 359.47 ล้านบาท เฉลี่ยเดือนละ 29.95 ล้านบาท  
ค่าใช้จ่ายทั้งสิ้น 356.77 ล้านบาท และมีผลกำไรสุทธิรวมทั้งสิ้น 2.70 ล้านบาท โดยมีรายละเอียด ดังนี้

หน่วย : ล้านบาท

รายการ	กลุ่มเกษตรกร	รวมทั้งสิ้น
รายได้	359.47	359.47
ร้อยละ	100	100
ค่าใช้จ่าย	356.77	356.77
ร้อยละ	100	100
กำไรสุทธิ	2.70	2.70
ร้อยละ	100	100

## ภาวะเศรษฐกิจการเงินสหกรณ์การเกษตร

ในการวิเคราะห์ภาพรวมผลการดำเนินงานและฐานะการเงินของสหกรณ์การเกษตร ปี 2565 จังหวัดศรีสะเกษ ที่ผ่านการตรวจสอบ และการแสดงความเห็นต่องบการเงินจากผู้สอบบัญชี สหกรณ์แล้ว ประมวลผล ณ วันที่ 30 กันยายน 2565 ภาพรวมผลการดำเนินงานและฐานะการเงินของสหกรณ์การเกษตร จำนวน 56 แห่ง สมาชิกทั้งสิ้น 213,842 คน ลดลงจากปีก่อน 1,376 คน โดยมีทุนดำเนินงานรวมทั้งสิ้น 10,504.68 ล้านบาท ลดลงจากปีก่อน 183.90 ล้านบาท ปริมาณธุรกิจสหกรณ์มี 6 ด้าน ประกอบด้วย เงินให้กู้ยืม เงินรับฝาก การจัดหาสินค้ามาจำหน่าย รวบรวมผลิตผล แปรรูป และธุรกิจให้บริการ มีมูลค่าธุรกิจรวมทั้งสิ้น 6,773.07 ล้านบาท ลดลงจากปีก่อน 478.71 ล้านบาท หรือลดลงร้อยละ 6.60 ด้านผลการดำเนินงานเมื่อพิจารณาภาพรวมทั้งระบบ พบว่ามีสหกรณ์ที่มีกำไร 34 แห่ง และสหกรณ์ที่มีผลขาดทุน 22 แห่ง ผลการวิเคราะห์สรุปได้ดังนี้

### มิติที่ 1 (Capital Strength) : ความเข้มแข็งของเงินทุน

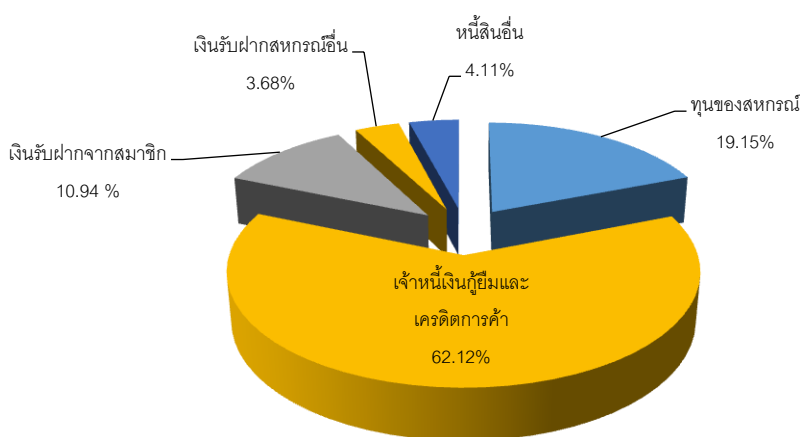

สหกรณ์การเกษตรในจังหวัดศรีสะเกษ มีเงินทุนดำเนินงานทั้งสิ้น 10,504.68 ล้านบาท ได้มาจากแหล่งเงินทุนภายใน 3,160.84 ล้านบาท คิดเป็นร้อยละ 30.09 ของทุนดำเนินงานทั้งสิ้น ประกอบด้วยทุนของสหกรณ์ 2,011.23 ล้านบาท คิดเป็นร้อยละ 19.15 และจากเงินรับฝากสมาชิก 1,149.61 ล้านบาท คิดเป็นร้อยละ 10.94 นอกนั้นเป็นเงินทุนจากแหล่งภายนอก 7,343.84 ล้านบาท คิดเป็นร้อยละ 69.91 ประกอบด้วยเงินกู้ยืมและเครดิตการค้า คิดเป็นร้อยละ 62.12 เงินรับฝากสหกรณ์อื่น คิดเป็นร้อยละ 3.68 และหนี้สินอื่นๆ คิดเป็นร้อยละ 4.11 หากพิจารณาถึงความเข้มแข็งและความเพียงพอของเงินทุนต่อความเสี่ยงแล้วพบว่าเงินทุนของสหกรณ์ยังมีความเสี่ยงเนื่องจากสหกรณ์มีหนี้สินทั้งสิ้นต่อทุน 4.22 เท่า มีทุนสำรองต่อสินทรัพย์ทั้งสิ้น 0.04 เท่า แสดงให้เห็นว่าสัดส่วนของการจัดหาแหล่งเงินทุนในการดำเนินงานของสหกรณ์ส่วนใหญ่มาจากการก่อหนี้ ซึ่งในการก่อหนี้จะทำให้สหกรณ์มีภาระผูกพันตามมา เช่น ดอกเบี้ยจ่ายเงินกู้ยืม หรือดอกเบี้ยเงินเบิกเกินบัญชี เป็นต้น เมื่อพิจารณาความสัมพันธ์ระหว่างเจ้าหนี้กับสินทรัพย์ที่มีอยู่ พบว่าสหกรณ์มีความเสี่ยงจากการชำระหนี้เนื่องจากมีหนี้สินมากกว่าทุนของสหกรณ์ 3.22 เท่า แสดงให้เห็นว่าในสินทรัพย์ในภาพรวมของสหกรณ์การเกษตรอาจไม่เพียงพอต่อการชำระหนี้ให้กับเจ้าหนี้ หากสินทรัพย์ขาดสภาพคล่องเนื่องจากสหกรณ์มีสินทรัพย์เป็นลูกหนี้เงินกู้เป็นส่วนใหญ่ ซึ่งส่วนหนึ่งเป็นหนี้ที่ผิดนัดชำระหนี้ ในขณะที่สหกรณ์ควรพิจารณาการจัดสรรกำไรสุทธิเป็นทุนสำรองให้มากขึ้นทั้งนี้เพื่อเพิ่มความเข้มแข็งให้กับสหกรณ์



## มิติที่ 2 (Asset Quality) : คุณภาพของสินทรัพย์

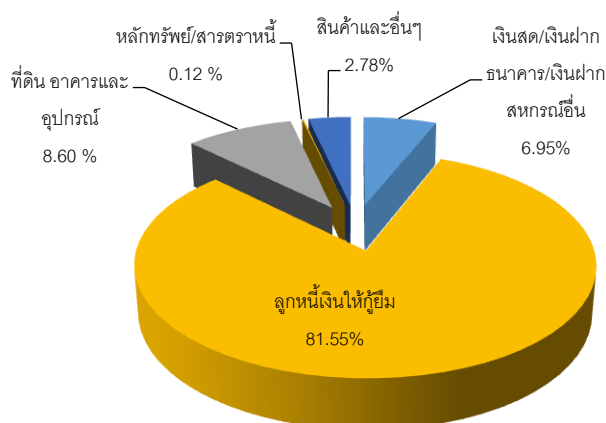

สินทรัพย์ของสหกรณ์การเกษตรในจังหวัดศรีสะเกษ ส่วนใหญ่นำไปลงทุนในลูกหนี้เงินให้กู้ยืม ดอกเบี้ยค้างรับ เป็นสัดส่วนถึง ร้อยละ 81.55 รองลงมาลงทุนในสินทรัพย์ถาวร ร้อยละ 8.60 เงินสดเงินฝากธนาคารและสหกรณ์อื่น ร้อยละ 6.95 การลงทุนในสินทรัพย์อื่น ร้อยละ 2.78 และอยู่ในรูปของตราสารและหลักทรัพย์อื่น ร้อยละ 0.12 ลูกหนี้เงินให้กู้ยืมสามารถชำระหนี้ได้ตามกำหนด ร้อยละ 53.31 ของหนี้ที่ถึงกำหนดชำระ ลูกหนี้ผิดนัดชำระหนี้ คิดเป็นร้อยละ 46.69 ของหนี้ที่ถึงกำหนดชำระซึ่งอาจส่งผลให้สหกรณ์มีปัญหาสภาพคล่องตามมา หากลูกหนี้ไม่สามารถชำระหนี้ได้ตามกำหนดเวลาเพิ่มขึ้น สหกรณ์มีผลตอบแทนต่อสินทรัพย์ร้อยละ -0.34 อัตราผลตอบแทนต่อสินทรัพย์อยู่ในเกณฑ์ที่ควรปรับปรุง แสดงให้เห็นว่าสหกรณ์ยังใช้สินทรัพย์ที่มีอยู่ไม่เต็มที่ รวมถึงสหกรณ์ยังไม่สามารถควบคุมค่าใช้จ่ายได้อย่างเหมาะสม

## มิติที่ 3 (Management Ability) : ชีตความสามารถในการบริหาร

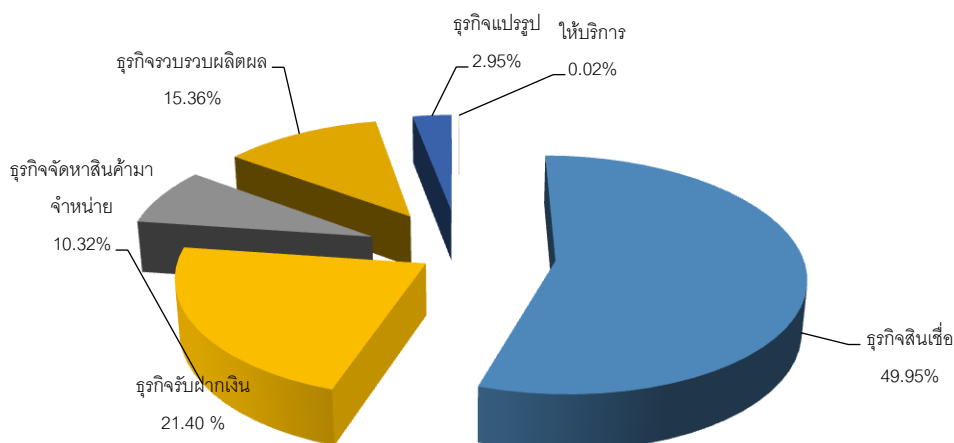

สหกรณ์การเกษตรในจังหวัดศรีสะเกษ ดำเนินธุรกิจด้วยกัน 6 ด้าน มีมูลค่าธุรกิจทั้งสิ้น 6,773.07 ล้านบาท ประกอบด้วยธุรกิจให้กู้เงินมากที่สุด 3,382.90 ล้านบาท หรือ ร้อยละ 49.95 รองลงมาธุรกิจด้านรับฝากเงิน 1,449.51 ล้านบาท หรือร้อยละ 21.40 ธุรกิจรวบรวมผลผลิต 1,040.27 ล้านบาท หรือร้อยละ 15.36 การจัดหาสินค้ามาจำหน่าย 698.78 ล้านบาท หรือร้อยละ 10.32 ธุรกิจแปรรูป 200.18 ล้านบาท หรือร้อยละ 2.95 และ ธุรกิจให้บริการส่งเสริมการเกษตร 1.43 ล้านบาท หรือร้อยละ 0.02

#### มิติที่ 4 (Earning Sufficiency) : ความสามารถในการทำกำไร

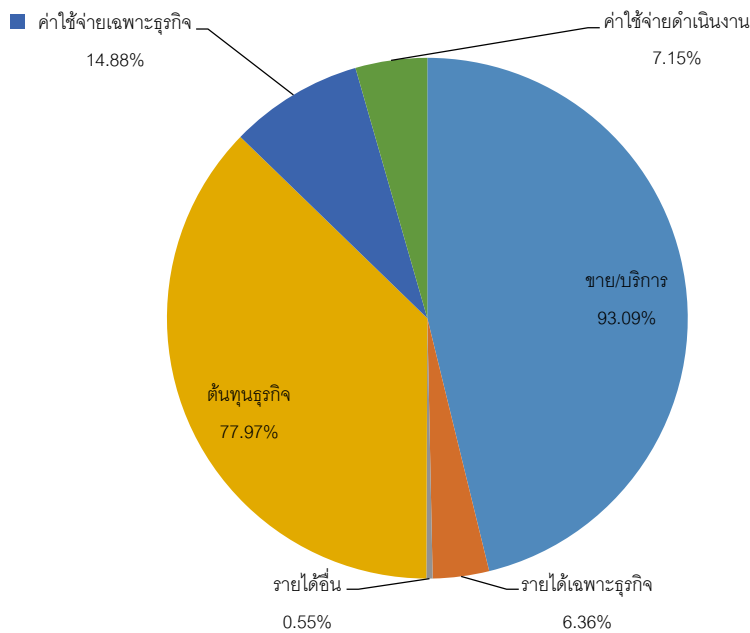

สหกรณ์การเกษตรในจังหวัดศรีสะเกษ มีรายได้รวมทั้งสิ้น 2,924.12 ล้านบาท มีค่าใช้จ่ายรวมทั้งสิ้น 2,959.98 ล้านบาท มีขาดทุนสุทธิ 35.86 ล้านบาท แสดงให้เห็นถึงประสิทธิภาพในการดำเนินงานเพื่อก่อให้เกิดผลกำไรอยู่ในเกณฑ์ที่ต้องปรับปรุง สหกรณ์ต้องปรับปรุงประสิทธิภาพการบริหารงานรวมถึงปรับปรุงแก้ไขจุดอ่อนให้มีประสิทธิภาพต่อไป

#### มิติที่ 5 (Liquidity) : สภาพคล่อง

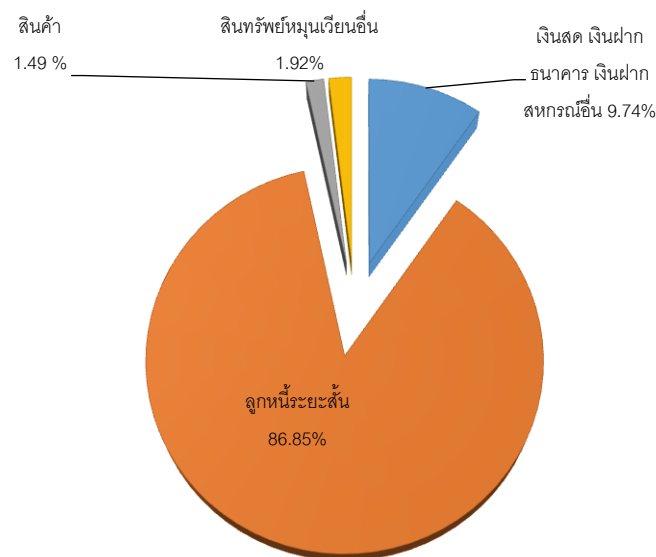

ในการวิเคราะห์สภาพคล่องสหกรณ์การเกษตรในจังหวัดศรีสะเกษสหกรณ์มีอัตราส่วนของสินทรัพย์หมุนเวียนต่อหนี้สินหมุนเวียน 0.93 เท่า แต่อย่างไรก็ตามสินทรัพย์หมุนเวียน ส่วนใหญ่เป็นลูกหนี้เงินกู้ ร้อยละ 86.85 รองลงมาเป็นเงินสด เงินฝากธนาคาร และเงินฝากสหกรณ์อื่น ร้อยละ 9.74 สินทรัพย์หมุนเวียนอื่นๆ ร้อยละ 1.92 และสินค้าคงเหลือ ร้อยละ 1.49 ลูกหนี้เงินให้กู้ยืมสามารถชำระได้ตามกำหนดชำระ ร้อยละ 53.31 ของหนี้ที่ถึงกำหนดชำระ ดังนั้น สภาพคล่องทางการเงินจึงขึ้นอยู่กับความสามารถในการบริหารจัดการลูกหนี้เป็นสำคัญ

## มิติที่ 6 (Sensitivity) : ความเสี่ยง

ในรอบปีที่ผ่านมาประเทศไทยได้รับผลกระทบจากการระบาดของโรค COVID-19 ส่งผลให้เกิดการชะลอตัวทางเศรษฐกิจในภาพรวมทั้งประเทศทำให้ลูกหนี้ของสหกรณ์ได้รับผลกระทบด้านรายได้ไม่สามารถส่งชำระหนี้ได้ตามกำหนดสัญญา รวมถึงมาตรการช่วยเหลือลูกหนี้ที่ได้รับผลกระทบจากสถานการณ์ระบาดของโรค COVID-19 ที่สหกรณ์จัดทำขึ้นเพื่อช่วยเหลือแบ่งเบาภาระแก่สมาชิกไม่ว่าจะเป็นมาตรการพักชำระหนี้ ลดดอกเบี้ย หรือปรับปรุงโครงสร้างหนี้แก่สมาชิก ซึ่งส่งผลต่อการลดลงของรายได้สหกรณ์ รวมถึงผลกระทบจากการบริหารและการควบคุมภายในบางสหกรณ์ที่ฝ่ายบริหารยังขาดประสบการณ์ในการบริหารงาน จึงทำให้ผลการดำเนินงานของสหกรณ์ขาดทุนต่อเนื่องส่งผลต่อความสามารถในการจัดหาแหล่งเงินทุนเพื่อการบริหารงาน ซึ่งสหกรณ์ต้องวางแผนจัดหาแหล่งเงินทุนหรือปรับเปลี่ยนนโยบายการสร้างรายได้ หรือการขาย การตลาดให้รวดเร็วและมีประสิทธิภาพยิ่งขึ้น

ในการวิเคราะห์ภาพรวมผลการดำเนินงานและฐานะการเงินของสหกรณ์ประเภทออมทรัพย์ ปี 2565 จังหวัดศรีสะเกษ ที่ผ่านการตรวจสอบ และการแสดงความเห็นต่องบการเงินจากผู้สอบบัญชีสหกรณ์แล้ว ประมวลผล ณ วันที่ 30 กันยายน 2565 ภาพรวมผลการดำเนินงานและฐานะการเงินของสหกรณ์ประเภทออมทรัพย์ จำนวน 8 แห่ง สมาชิกทั้งสิ้น 30,124 คน โดยมีทุนดำเนินงานรวมทั้งสิ้น 35,414.42 ล้านบาท ปริมาณธุรกิจสหกรณ์ มี 2 ด้าน ประกอบด้วยเงินให้กู้ยืมและเงินรับฝาก มีมูลค่าธุรกิจรวมทั้งสิ้น 42,909.27 ล้านบาท ปริมาณธุรกิจเพิ่มขึ้นจากปีก่อน 1.07 เท่า ด้านผลการดำเนินงานสหกรณ์มีผลกำไรทั้ง 8 แห่ง ผลการวิเคราะห์สรุปได้ดังนี้

**มิติที่ 1 ( Capital Strength) : ความเข้มแข็งของเงินทุน**

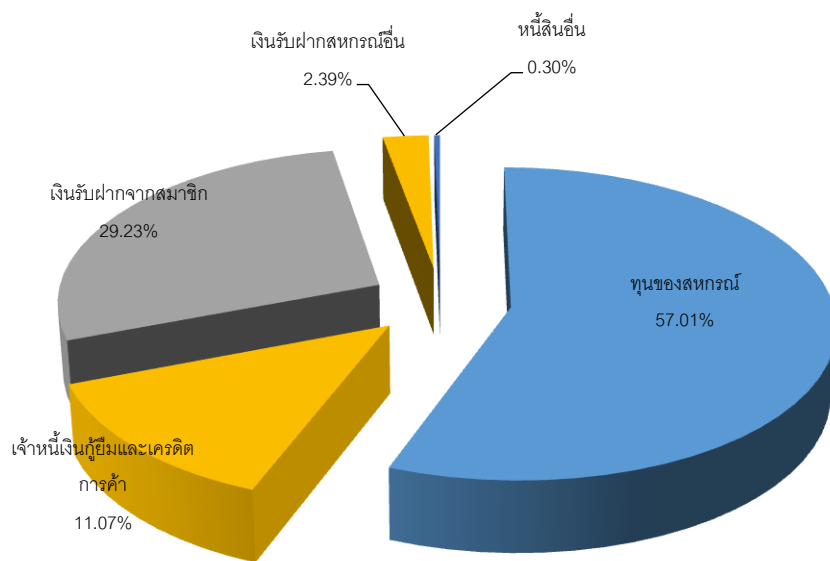

พบว่าสหกรณ์ออมทรัพย์ มีเงินทุนดำเนินงาน 35,414.42 ล้านบาท ได้มาจากแหล่งเงินทุนภายใน 27,938.99 ล้านบาท คิดเป็นร้อยละ 86.24 ของทุนดำเนินงานทั้งสิ้น ประกอบด้วยทุนของสหกรณ์ 20,90.52 ล้านบาท คิดเป็นร้อยละ 57.01 และจากเงินรับฝากสมาชิก 10,350.85 ล้านบาท คิดเป็นร้อยละ 29.23 นอกนั้นเป็นเงินทุนจากแหล่งภายนอกประกอบด้วย 4,873.05 ล้านบาท คิดเป็นร้อยละ 13.76 เจ้าหนี้เงินกู้ยืม คิดเป็นร้อยละ 11.07 เงินรับฝากจากสหกรณ์อื่น คิดเป็นร้อยละ 2.39 และหนี้สินอื่นๆ คิดเป็น ร้อยละ 0.30 แสดงให้เห็นว่าออมทรัพย์ใช้ทุนจากแหล่งเงินทุนภายในสหกรณ์เป็นหลักมากกว่าการพึ่งพาธุรกรรมทางการเงินจากสถาบันทางการเงินภายนอก หากพิจารณาถึงความเข้มแข็งและความเพียงพอของเงินทุนต่อความเสี่ยงแล้ว พบว่าสหกรณ์ออมทรัพย์จังหวัดศรีสะเกษ เจ้าหนี้ไม่มีความเสี่ยง ทุนของสหกรณ์สามารถคุ้มครองได้ เนื่องจากมีสินทรัพย์ทั้งสิ้นต่อทุน 0.75 เท่า และมีทุนสำรองต่อสินทรัพย์ทั้งสิ้น 0.06 เท่า อยู่ในเกณฑ์พอใช้ โดยมีอัตราผลตอบแทนต่อส่วนของทุนร้อยละ 8.24

## มิติที่ 2 (Asset Quality) : คุณภาพของสินทรัพย์

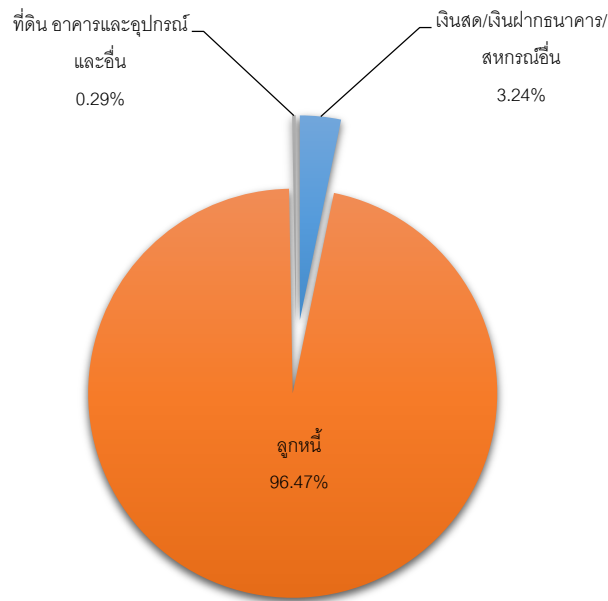

การขยายตัวของสินทรัพย์มีอัตราการขยายตัวเพิ่มขึ้นร้อยละ 6.22 สินทรัพย์ ส่วนใหญ่นำไปลงทุนในลูกหนี้ร้อยละ 96.47 ของสินทรัพย์ทั้งสิ้น ลูกหนี้สามารถชำระหนี้ได้ตามกำหนด ร้อยละ 99.92 รองลงมาเป็นเงินสด เงินฝากธนาคารและสหกรณ์อื่น ร้อยละ 3.24 และ ที่ดินอาคาร อุปกรณ์ ร้อยละ 0.29 การใช้สินทรัพย์ในการดำเนินงานก่อให้เกิดรายได้ 0.07 รอบ ในขณะที่มีอัตรา ผลตอบแทนต่อสินทรัพย์ ร้อยละ 4.65 เมื่อพิจารณาอัตราหมุนของสินทรัพย์กับอัตราส่วนผลตอบแทน ต่อสินทรัพย์ จะพบว่าผลตอบแทนต่อสินทรัพย์อยู่ในเกณฑ์ดี

## มิติที่ 3 (Management Ability) : ชีตความสามารถในการบริหาร

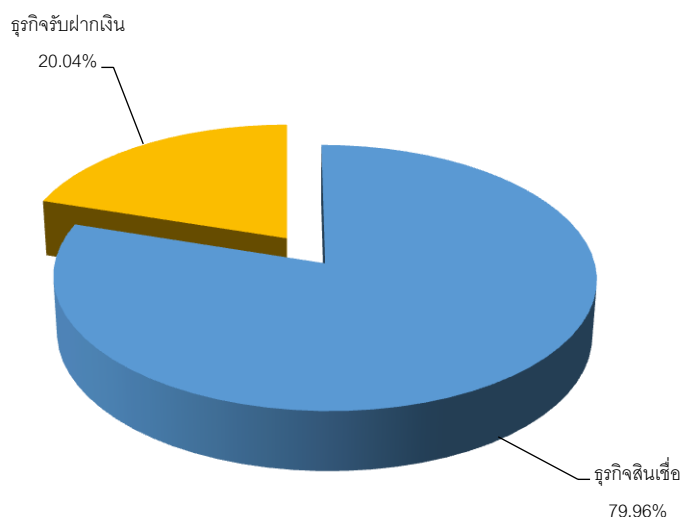

สหกรณ์ออมทรัพย์ในจังหวัดศรีสะเกษดำเนินธุรกิจ 2 ด้าน มีมูลค่าธุรกิจรวมทั้งสิ้น 42,909.27 ล้านบาท เฉลี่ยเดือนละ 3,575.77 ล้านบาท อัตราการเติบโตของธุรกิจ เพิ่มขึ้น 1.69 เท่า ภาพโดยรวมการดำเนินธุรกิจของสหกรณ์ สมาชิกให้ความสำคัญกับธุรกิจให้บริการเงินกู้มากที่สุด คิดเป็น ร้อยละ 79.96 รองลงมาเป็นการรับฝากเงิน คิดเป็นร้อยละ 20.04

#### มิติที่ 4 (Earning Sufficiency) : ความสามารถในการทำกำไร

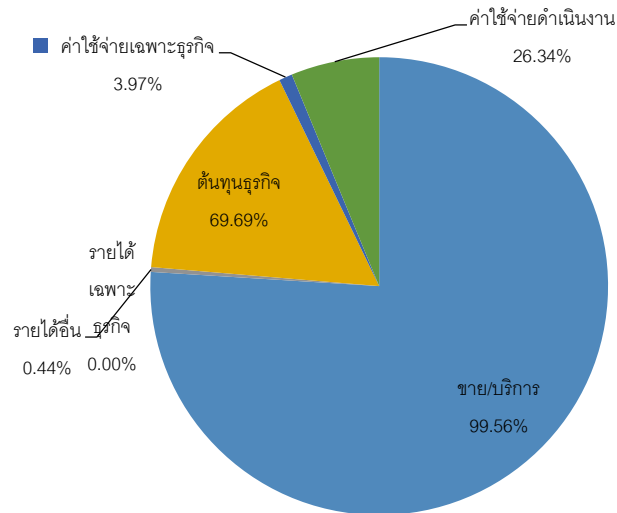

สหกรณ์มีรายได้รวมทั้งสิ้น 2,318.37 ล้านบาท มีค่าใช้จ่ายรวมทั้งสิ้น 719.04 ล้านบาท มีกำไรสุทธิ 1,599.33 ล้านบาท กำไรสุทธิเฉลี่ยต่อสมาชิกคนละ 53,091.66 บาท ความสามารถในการทำกำไรเพิ่มขึ้นจากปีก่อน ร้อยละ 13.51 หากพิจารณาเปรียบเทียบสัดส่วนเงินออมกับหนี้สินของสมาชิก พบว่ามีปริมาณเงินออมเฉลี่ย 890,164.30 บาท/คน แต่มีปริมาณหนี้สินเฉลี่ย 1,134,191.37 บาท/คน จะเห็นได้ว่าสมาชิกมีหนี้สินมากกว่าเงินออม ซึ่งสะท้อนให้เห็นถึงกำลังความสามารถในการชำระหนี้ของสมาชิกในอนาคตที่อาจส่งผลกระทบต่อการดำเนินงานของสหกรณ์ ในขณะที่สหกรณ์มีอัตราค่าใช้จ่ายดำเนินงานร้อยละ 10.59 ของรายได้อยู่ในเกณฑ์ดี

#### มิติที่ 5 (Liquidity) : สภาพคล่อง

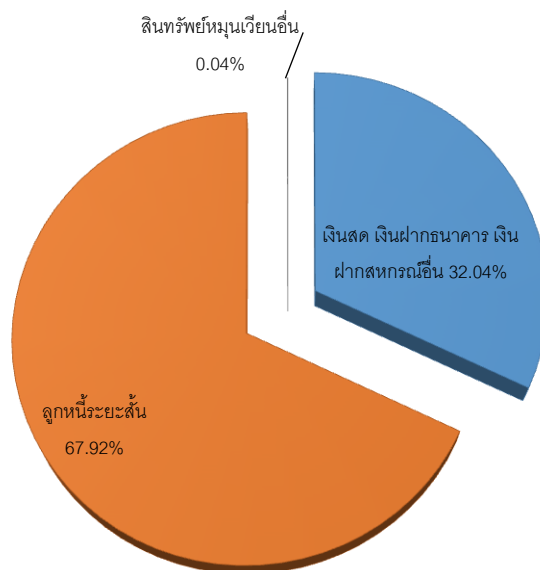

ความเพียงพอของสภาพคล่องต่อความต้องการทางการเงินของสหกรณ์ ในภาพรวมสหกรณ์ มีสัดส่วนของทุนหมุนเวียน 0.26 เท่า เมื่อพิจารณาสินทรัพย์หมุนเวียนส่วนใหญ่เป็นลูกหนี้เงินกู้ ร้อยละ 67.92 รองลงมาเป็นเงินสดเงินฝากธนาคาร และเงินฝากสหกรณ์อื่น ร้อยละ 32.04 และสินทรัพย์หมุนเวียนอื่นร้อยละ 0.04 ลูกหนี้เงินให้กู้ยืม สามารถชำระหนี้ได้ตามกำหนด ร้อยละ 99.91 ของลูกหนี้ที่ถึงกำหนดชำระ ดังนั้นสภาพคล่องทางการเงินจึงขึ้นอยู่กับประสิทธิภาพในการบริหารลูกหนี้เป็นสำคัญ

## มิติที่ 6 (Sensitivity) : ความเสี่ยง

ผลกระทบจากภาวะเศรษฐกิจของประเทศ ประกอบกับอัตราดอกเบี้ยที่มีแนวโน้มปรับตัวสูงขึ้น อาจส่งผลกระทบต่อต้นทุนของสหกรณ์และสมาชิกที่ต้องรับภาระจากดอกเบี้ยที่สูงขึ้น โอกาสที่จะขยายธุรกิจค่อนข้างน้อย สหกรณ์ได้เงินทุนมาโดยการก่อหนี้และมีภาระที่ต้องจ่ายดอกเบี้ยเงินรับฝากและดอกเบี้ยจ่ายเงินกู้ ถ้านำเงินไปให้สมาชิกกู้และมีปัญหาจากลูกหนี้ที่ไม่สามารถชำระหนี้ได้ตามกำหนดสหกรณ์อาจประสบปัญหาขาดสภาพคล่องได้ สหกรณ์ระมัดระวังการให้เครดิต รวมถึงเร่งรัดการเก็บหนี้ให้เป็นไปตามกำหนด รวมถึงต้องบริหารค่าใช้จ่ายให้สมดุลกับรายได้

ในการวิเคราะห์ภาพรวมผลการดำเนินงานและฐานะการเงินของสหกรณ์ประเภทเครดิตยูเนียน ปี 2565 จังหวัดศรีสะเกษ ที่ผ่านการตรวจสอบ และการแสดงความเห็นต่องบการเงินจากผู้สอบบัญชีสหกรณ์แล้ว ประมวลผล ณ วันที่ 30 กันยายน 2565 ภาพรวมผลการดำเนินงานและฐานะการเงินของสหกรณ์ประเภทเครดิตยูเนียน จำนวน 15 แห่ง สมาชิกทั้งสิ้น 15,312 คน โดยมีทุนดำเนินงานรวมทั้งสิ้น 203.44 ล้านบาท ปริมาณธุรกิจสหกรณ์ มี 3 ด้าน ประกอบด้วย เงินให้กู้ยืมเงินรับฝาก และจัดหาสินค้ามาจำหน่าย มีมูลค่าธุรกิจรวมทั้งสิ้น 78.85 ล้านบาท ปริมาณธุรกิจเพิ่มขึ้นจากปีก่อนร้อยละ 0.34 ด้านผลการดำเนินงานเมื่อพิจารณาภาพรวมทั้งระบบ พบว่าผลการดำเนินงานมี สหกรณ์ที่มีกำไร 7 แห่ง สหกรณ์ที่มีผลขาดทุน 7 แห่ง สหกรณ์ยังไม่ดำเนินธุรกิจ 1 แห่ง ผลการวิเคราะห์สรุปได้ดังนี้

### มิติที่ 1 (Capital Strength) : ความเข้มแข็งของเงินทุน

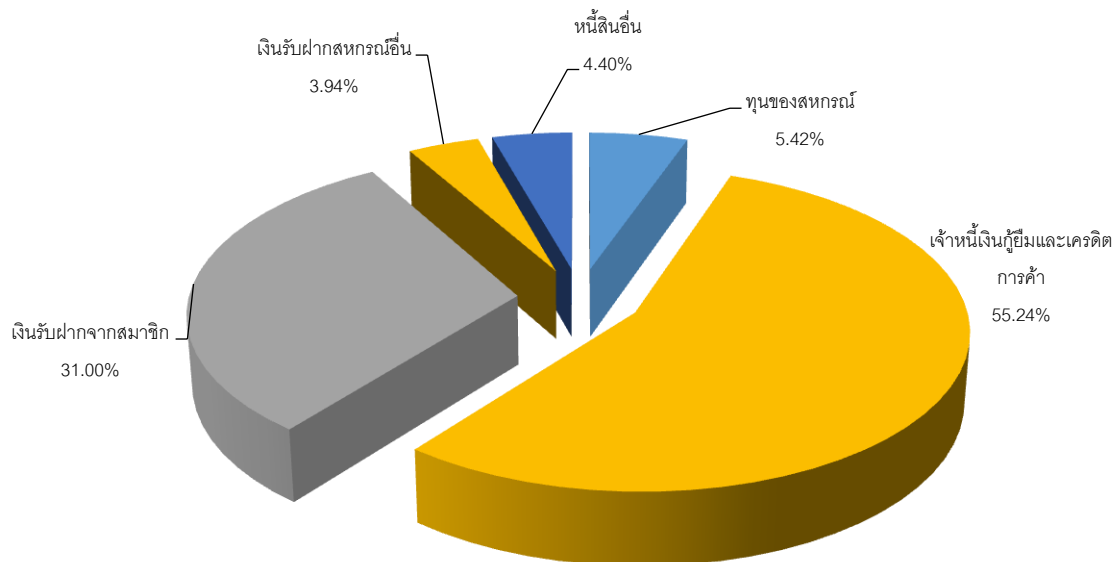

พบว่าสหกรณ์เครดิตยูเนียน มีเงินทุนดำเนินงาน 203.44 ล้านบาท ได้มาจากแหล่งเงินทุนภายใน 74.09 ล้านบาท คิดเป็นร้อยละ 36.42 ของทุนดำเนินงานทั้งสิ้น ประกอบด้วย ทุนของสหกรณ์ 11.03 ล้านบาท คิดเป็นร้อยละ 5.42 และจากเงินรับฝากสมาชิก 63.06 ล้านบาท คิดเป็นร้อยละ 31.00 นอกนั้นเป็นเงินทุนจากแหล่งภายนอกประกอบด้วย เงินกู้ยืมและอื่นๆ 129.35 ล้านบาท คิดเป็นร้อยละ 63.58 แยกเป็น เจ้าหนี้เงินกู้ยืมและเครดิตการค้า คิดเป็นร้อยละ 55.24 หนี้สินอื่น คิดเป็นร้อยละ 4.40 และเงินรับฝากจากสหกรณ์อื่น คิดเป็นร้อยละ 3.94 หากพิจารณาถึงความเข้มแข็งและความเพียงพอของเงินทุนต่อความเสี่ยงแล้ว พบว่าสหกรณ์เครดิตยูเนียนในจังหวัดศรีสะเกษ เจ้าหนี้มีความเสี่ยงเนื่องจากมีหนี้สินทั้งสิ้นต่อทุน 17.44 เท่า ทุนของสหกรณ์ไม่สามารถคุ้มครองหนี้ได้ทั้งหมด มีทุนสำรองต่อสินทรัพย์ทั้งสิ้น 0.04 แสดงให้เห็นว่าสหกรณ์เครดิตยูเนียนในจังหวัดศรีสะเกษ ยังขาดความเข้มแข็ง เนื่องจากพึ่งพาแหล่งเงินทุนภายนอกในสัดส่วนที่สูง ในขณะที่อัตราการเติบโตของทุนสหกรณ์ลดลงจากปีก่อน เนื่องจากสหกรณ์บางแห่งมีผลขาดทุนต่อเนื่อง ส่งผลต่อความเข้มแข็งและความเพียงพอของเงินทุน



## มิติที่ 2 (Asset Quality) : คุณภาพของสินทรัพย์

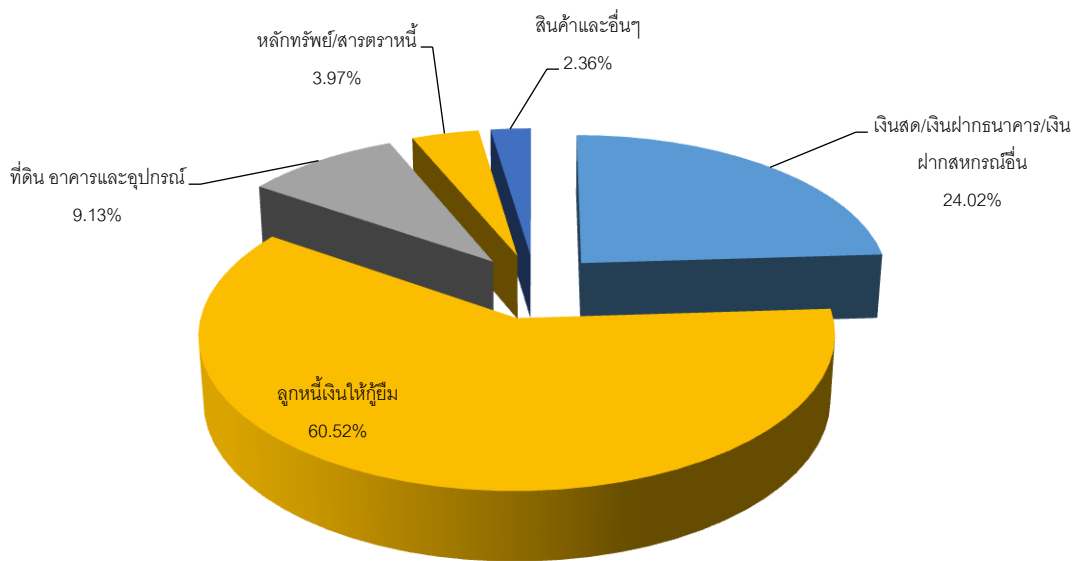

เมื่อพิจารณาอัตราหมุนของสินทรัพย์ที่แสดงถึงความสามารถในการใช้สินทรัพย์ที่มีอยู่เพื่อก่อให้เกิดรายได้ สินทรัพย์ส่วนใหญ่นำไปลงทุนในลูกหนี้เป็นส่วนใหญ่ถึง ร้อยละ 60.52 ของสินทรัพย์ทั้งสิ้น รองลงมาเป็นเงินสด เงินฝากธนาคารและเงินฝากสหกรณ์อื่น ร้อยละ 24.02 ที่ดิน อาคารและอุปกรณ์ ร้อยละ 9.13 หลักทรัพย์ตราสารหนี้ ร้อยละ 3.97 และ สินค้าและอื่นๆ ร้อยละ 2.36 ในขณะที่มีลูกหนี้ผิดนัดชำระหนี้คิดเป็นร้อยละ 57.97 ของหนี้ที่ถึงกำหนดชำระ ซึ่งสหกรณ์มีลูกหนี้ที่มีปัญหาไม่สามารถชำระหนี้ได้ตามกำหนดเวลา อาจทำให้สหกรณ์ขาดสภาพคล่องส่งผลให้ไม่มีเงินขยายธุรกิจให้เติบโต อีกทั้งไม่สามารถชำระหนี้ให้เจ้าหนี้ได้ตามกำหนด

## มิติที่ 3 (Management Ability) : ชัดความสามารถในการบริหาร

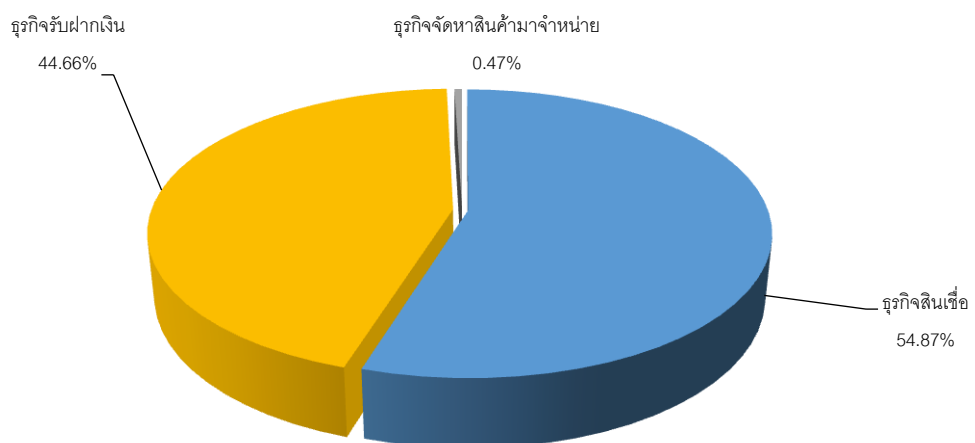

สหกรณ์เครดิตยูเนียนในจังหวัดศรีสะเกษดำเนินธุรกิจมีมูลค่าธุรกิจรวมทั้งสิ้น 78.85 ล้านบาท เฉลี่ยเดือนละ 6.57 ล้านบาท อัตราการเติบโตของธุรกิจเพิ่มขึ้น ร้อยละ 0.34 ภาพโดยรวมการดำเนินธุรกิจของสหกรณ์ ประกอบด้วยธุรกิจให้บริการเงินกู้มากที่สุด คิดเป็นร้อยละ 54.87 รองลงมาเป็นการรับฝากเงิน คิดเป็นร้อยละ 44.66 และธุรกิจจัดหาสินค้ามาจำหน่าย คิดเป็นร้อยละ 0.47

#### มิติที่ 4 (Earning Sufficiency) : ความสามารถในการทำกำไร

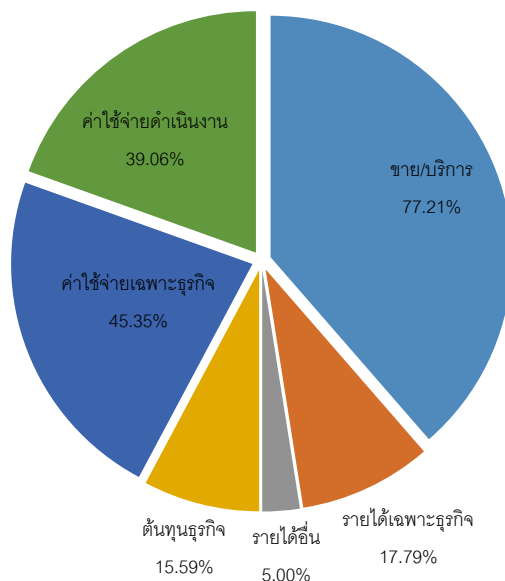

สหกรณ์เครดิตยูเนียนภายในจังหวัดศรีสะเกษ มีรายได้รวมทั้งสิ้น 20.01 ล้านบาท มีค่าใช้จ่ายรวมทั้งสิ้น 23.35 ล้านบาท ส่งผลให้ภาพรวมสหกรณ์เครดิตยูเนียน มีผลการดำเนินงานขาดทุนสุทธิ 3.34 ล้านบาท หากพิจารณาเปรียบเทียบสัดส่วนเงินออมกับหนี้สินของสมาชิก พบว่ามีปริมาณเงินออมเฉลี่ย 10,661.21 บาท/คน แต่มีปริมาณหนี้สินเฉลี่ย 8,039.42 บาท/คน จะเห็นได้ว่าสมาชิก มีสัดส่วนหนี้สินใกล้เคียงเงินออม ซึ่งสะท้อนให้เห็นถึงกำลังความสามารถในการชำระหนี้ของสมาชิกในอนาคตที่อาจส่งผลกระทบต่อภาระดำเนินงานของสหกรณ์ ในขณะที่สหกรณ์มีอัตราค่าใช้จ่ายดำเนินงาน 1.57 เท่า แสดงให้เห็นว่าสหกรณ์มีค่าใช้จ่ายสูงส่งผลให้สหกรณ์มีผลขาดทุน สหกรณ์ต้องควบคุมค่าใช้จ่ายให้เหมาะสมกับการสร้างรายได้

#### มิติที่ 5 (Liquidity) : สภาพคล่อง

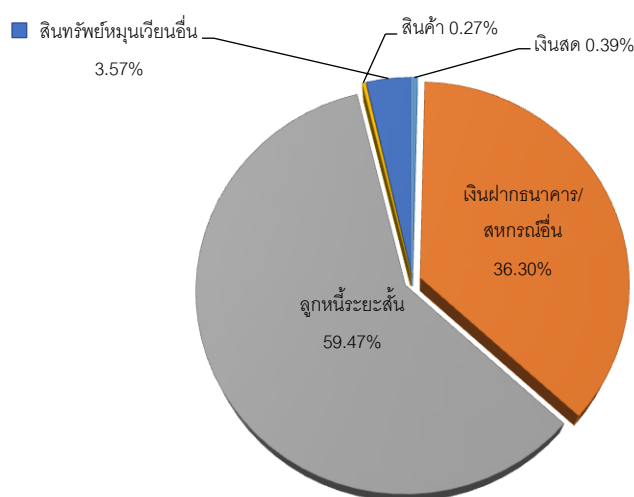

ความเพียงพอของสภาพคล่องต่อความต้องการทางการเงินของสหกรณ์ ในภาพรวมสหกรณ์มีสัดส่วนของทุนหมุนเวียน 1.08 เท่า เมื่อพิจารณาสินทรัพย์หมุนเวียนส่วนใหญ่เป็นลูกหนี้เงินกู้ ร้อยละ 59.47 รองลงมาเป็นเงินสดเงินฝากธนาคาร และเงินฝากสหกรณ์อื่น ร้อยละ 36.69 สินทรัพย์หมุนเวียนอื่นร้อยละ 3.57 และสินค้าคงเหลือ ร้อยละ 0.27 ลูกหนี้สามารถชำระหนี้ได้ตามกำหนด ร้อยละ 42.03 ของหนี้ถึงกำหนดชำระ ดังนั้นสภาพคล่องทางการเงินจึงขึ้นอยู่กับประสิทธิภาพในการบริหารลูกหนี้เป็นสำคัญ

## มิติที่ 6 (Sensitivity) : ความเสี่ยง

ผลกระทบจากภาวะเศรษฐกิจของประเทศ ประกอบกับอัตราดอกเบี้ยที่มีแนวโน้มปรับตัวสูงขึ้นอาจส่งผลถึงต้นทุนของสหกรณ์และสมาชิกที่ต้องรับภาระจากดอกเบี้ยที่สูงขึ้น โอกาสที่จะขยายธุรกิจค่อนข้างน้อย สหกรณ์ได้เงินทุนมาโดยการก่อหนี้และมีภาระที่ต้องจ่ายดอกเบี้ยเงินรับฝากและดอกเบี้ยจ่ายเงินกู้ ถ้านำเงินไปให้สมาชิกกู้และมีปัญหาจากลูกหนี้ที่ไม่สามารถชำระหนี้ได้ตามกำหนดสหกรณ์อาจประสบปัญหาขาดสภาพคล่องได้ สหกรณ์ระมัดระวังการให้เครดิต รวมถึงเร่งรัดการเก็บหนี้ให้เป็นไปตามกำหนด รวมถึงต้องบริหารค่าใช้จ่ายให้สมดุลกับรายได้

ในการวิเคราะห์ภาพรวมผลการดำเนินงานและฐานะการเงินของสหกรณ์ประเภทบริการ ปี 2565 จังหวัดศรีสะเกษ ที่ผ่านการตรวจสอบ และการแสดงความเห็นต่องบการเงินจากผู้สอบบัญชีสหกรณ์แล้ว ประมวลผล ณ วันที่ 30 กันยายน 2565 ภาพรวมผลการดำเนินงานและฐานะการเงินของสหกรณ์ประเภทบริการ จำนวน 10 แห่ง สมาชิกทั้งสิ้น 891 คน โดยมีทุนดำเนินงานรวมทั้งสิ้น 81.37 ล้านบาท ปริมาณธุรกิจสหกรณ์ มี 3 ด้าน ประกอบด้วย เงินให้กู้ยืม เงินรับฝาก และให้บริการ มีมูลค่าธุรกิจรวมทั้งสิ้น 31.61 ล้านบาท ปริมาณธุรกิจเพิ่มขึ้นจากปีก่อนร้อยละ 14.69 ด้านผลการดำเนินงานเมื่อพิจารณาภาพรวมทั้งระบบ พบว่าผลการดำเนินงานประสบผลสำเร็จมีผลกำไรมากกว่าขาดทุน คือ สหกรณ์ที่มีกำไร 6 แห่ง และสหกรณ์ที่มีผลขาดทุน 4 แห่ง ผลการวิเคราะห์สรุปได้ดังนี้

**มิติที่ 1 ( Capital Strength) : ความเข้มแข็งของเงินทุน**

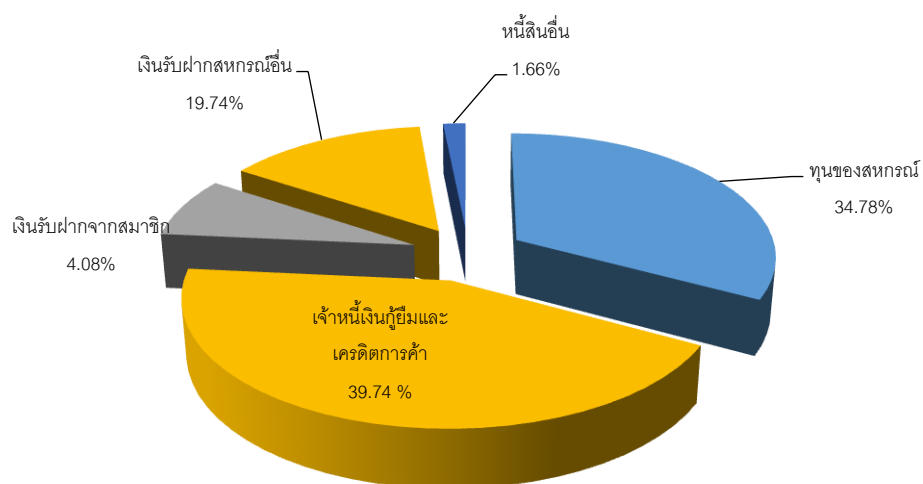

พบว่าสหกรณ์บริการ มีเงินทุนดำเนินงาน 81.37 ล้านบาท ได้มาจากแหล่งเงินทุนภายใน 31.62 ล้านบาท คิดเป็นร้อยละ 38.86 ของทุนดำเนินงานทั้งสิ้น ประกอบด้วยทุนของสหกรณ์ 28.30 ล้านบาท คิดเป็นร้อยละ 34.78 และจากเงินรับฝากสมาชิก 3.32 ล้านบาท คิดเป็นร้อยละ 4.08 นอกนั้นเป็นเงินทุนจากแหล่งภายนอกประกอบด้วย เงินกู้ยืมและอื่นๆ 49.75 ล้านบาท คิดเป็นร้อยละ 61.14 แยกเป็นเงินกู้ยืมและเครดิตการค้า คิดเป็นร้อยละ 39.74 เงินรับฝากสหกรณ์อื่น คิดเป็นร้อยละ 19.74 และหนี้สินอื่น คิดเป็นร้อยละ 1.66 หากพิจารณาถึงความเข้มแข็งและความเพียงพอของเงินทุนต่อความเสี่ยงแล้ว พบว่าสหกรณ์บริการในจังหวัดศรีสะเกษ เจ้าหนี้ยังมีความเสี่ยง เนื่องจากมีหนี้สินทั้งสิ้นต่อทุน 1.87 เท่า ทุนของสหกรณ์ไม่สามารถคุ้มครองหนี้ได้ทั้งหมด มีทุนสำรองต่อสินทรัพย์ทั้งสิ้น 0.05เท่า ในขณะที่อัตราการเติบโตของทุนสหกรณ์เพิ่มขึ้นจากปีก่อน

## มิติที่ 2 (Asset Quality) : คุณภาพของสินทรัพย์

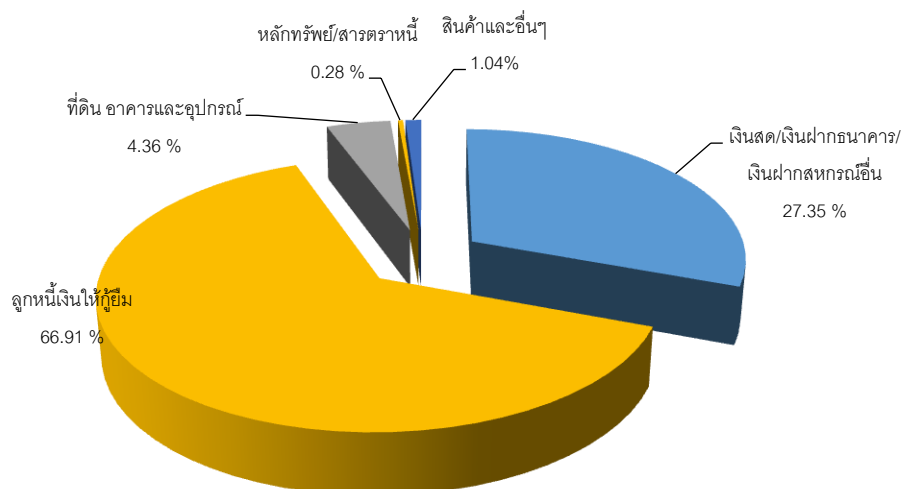

สินทรัพย์ของสหกรณ์บริการในจังหวัดศรีสะเกษ ส่วนใหญ่นำไปลงทุนในลูกหนี้เงินให้กู้ยืม ดอกเบี้ยค้างรับ เป็นสัดส่วนถึง ร้อยละ 66.91 รองลงมาเงินสด เงินฝากธนาคารและสหกรณ์อื่น ร้อยละ 27.35 ลงทุนในที่ดิน อาคารและอุปกรณ์ ร้อยละ 4.36 การลงทุนในสินค้าและอื่นๆ ร้อยละ 1.04 และอยู่ในรูปของตราสารและหลักทรัพย์อื่น ร้อยละ 0.28 ลูกหนี้เงินให้กู้ยืมสามารถชำระหนี้ได้ตามกำหนด ร้อยละ 58.38 ของหนี้ที่ถึงกำหนดชำระ ลูกหนี้ผิดนัดชำระหนี้ คิดเป็นร้อยละ 41.62 ของหนี้ที่ถึงกำหนดชำระ ซึ่งอาจส่งผลให้สหกรณ์มีปัญหาสภาพคล่องตามมา หากลูกหนี้ไม่สามารถชำระหนี้ได้ตามกำหนดเวลาเพิ่มขึ้น อัตราผลตอบแทนต่อสินทรัพย์อยู่ในเกณฑ์ที่ควรปรับปรุง แสดงให้เห็นว่าสหกรณ์ยังใช้สินทรัพย์ที่มีอยู่ไม่เต็มที่ รวมถึงสหกรณ์ยังไม่สามารถควบคุมค่าใช้จ่ายได้อย่างเหมาะสม

## มิติที่ 3 (Management Ability) : ชีตความสามารถในการบริหาร

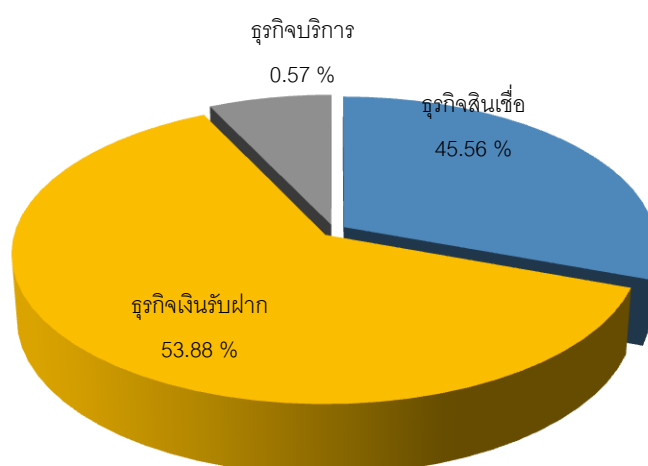

สหกรณ์บริการในจังหวัดศรีสะเกษดำเนินธุรกิจมีมูลค่าธุรกิจรวมทั้งสิ้น 31.61 ล้านบาท เฉลี่ยเดือนละ 2.63 ล้านบาท อัตราการเติบโตของธุรกิจ เพิ่มขึ้นร้อยละ 14.69 ภาพรวมการดำเนินธุรกิจของสหกรณ์ ประกอบด้วยธุรกิจการรับฝากเงิน มากที่สุด คิดเป็นร้อยละ 53.88 รองลงมาเป็นการให้บริการเงินกู้คิดเป็นร้อยละ 45.56 และธุรกิจให้บริการ เป็นร้อยละ 0.57

#### มิติที่ 4 (Earning Sufficiency) : ความสามารถในการทำกำไร

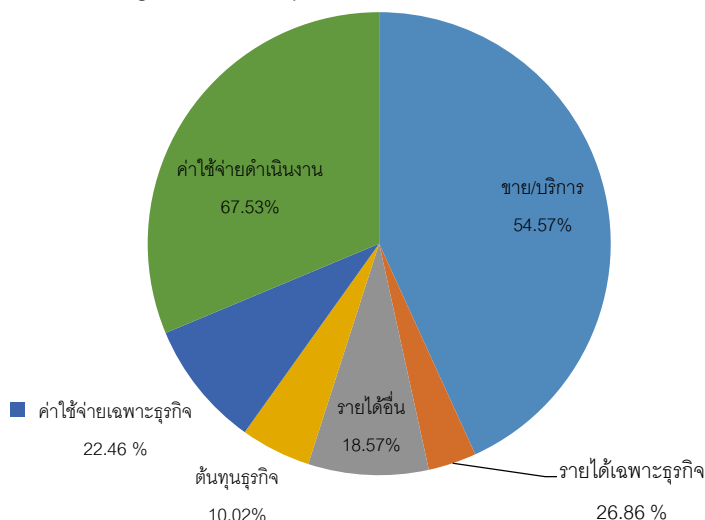

สหกรณ์บริการมีรายได้รวมทั้งสิ้น 7.11 ล้านบาท มีค่าใช้จ่ายรวมทั้งสิ้น 6.19 ล้านบาท ส่งผลให้ภาพรวมสหกรณ์บริการ มีผลการดำเนินงานกำไรสุทธิ 0.92 ล้านบาท ปีก่อนกำไรสุทธิ 1.36 ล้านบาท ความสามารถในการทำกำไรลดลงจากปีก่อน หากพิจารณาเปรียบเทียบสัดส่วนเงินออมกับหนี้สินของสมาชิก พบว่ามีปริมาณเงินออมเฉลี่ย 26,088.82 บาท/คน แต่มีปริมาณหนี้สินเฉลี่ย 61,103.82 บาท/คน จะเห็นได้ว่าสมาชิก มีสัดส่วนหนี้สินสูงกว่าเงินออม ซึ่งสะท้อนให้เห็นถึงกำลังความสามารถในการชำระหนี้ของสมาชิกในอนาคตที่อาจส่งผลกระทบต่อการทำงานของสหกรณ์ ในขณะที่สหกรณ์มีอัตราค่าใช้จ่ายอยู่ในเกณฑ์ควรปรับปรุง แสดงให้เห็นว่าสหกรณ์มีค่าใช้จ่ายสูง สหกรณ์ต้องควบคุมค่าใช้จ่ายให้เหมาะสมกับการสร้างรายได้

#### มิติที่ 5 (Liquidity) : สภาพคล่อง

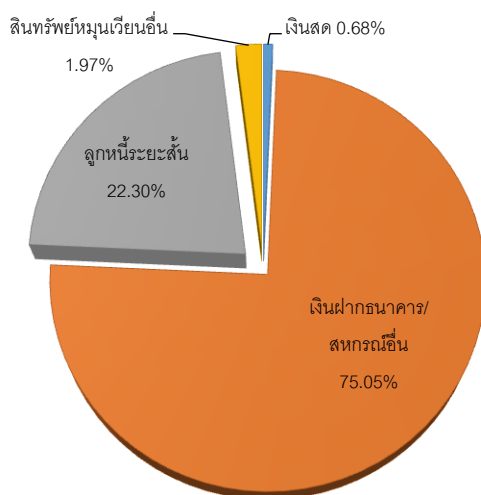

ความเพียงพอของสภาพคล่องต่อความต้องการทางการเงินของสหกรณ์ ในภาพรวมสหกรณ์มีสัดส่วนของทุนหมุนเวียน 1.20 เท่า เมื่อพิจารณาสินทรัพย์หมุนเวียนส่วนใหญ่เป็นเงินสด เงินฝากธนาคาร และเงินฝากสหกรณ์อื่น ร้อยละ 75.70 รองลงมาเป็นลูกหนี้เงินกู้ ร้อยละ 22.31 และสินทรัพย์หมุนเวียนอื่น ร้อยละ 1.99 ลูกหนี้สามารถชำระหนี้ได้ตามกำหนด ร้อยละ 58.38 ของหนี้ถึงกำหนดชำระ ดังนั้นสภาพคล่องทางการเงินจึงขึ้นอยู่กับประสิทธิภาพในการบริหารลูกหนี้เป็นสำคัญ

## มิติที่ 6 (Sensitivity) : ความเสี่ยง

ผลกระทบจากภาวะเศรษฐกิจของประเทศ ประกอบกับอัตราดอกเบี้ยที่มีแนวโน้มปรับตัวสูงขึ้น อาจส่งผลกระทบต่อสหกรณ์และสมาชิกที่ต้องรับภาระจากดอกเบี้ยที่สูงขึ้น โอกาสที่จะขยายธุรกิจค่อนข้างน้อย รวมถึงสถานการณ์การแพร่ระบาดของโรค Covid-19 สหกรณ์ได้เงินทุนมาโดยการก่อหนี้ และมีภาระที่ต้องจ่ายดอกเบี้ยเงินรับฝากและดอกเบี้ยจ่ายเงินกู้ ถ้านำเงินไปให้สมาชิกกู้และมีปัญหาจากลูกหนี้ที่ไม่สามารถชำระหนี้ได้ตามกำหนดสหกรณ์อาจประสบปัญหาขาดสภาพคล่องได้



ในการวิเคราะห์ภาพรวมผลการดำเนินงานและฐานะการเงินของกลุ่มเกษตรกร ปี 2565 จังหวัดศรีสะเกษ ที่ผ่านการตรวจสอบ และการแสดงความเห็นต่องบการเงินจากผู้สอบบัญชี สหกรณ์แล้ว ประมวลผล ณ วันที่ 30 กันยายน 2565 ภาพรวมผลการดำเนินงานและฐานะการเงิน ของกลุ่มเกษตรกรจำนวน 46 แห่ง สมาชิกทั้งสิ้น 4,856 คน โดยมีทุนดำเนินงานรวมทั้งสิ้น 48.09 ล้านบาท ปริมาณธุรกิจ มี 5 ด้าน ประกอบด้วย เงินให้กู้ยืม เงินรับฝาก จัดหาสินค้ามาจำหน่าย ธุรกิจแปรรูปและธุรกิจรวบรวม มีมูลค่าธุรกิจรวมทั้งสิ้น 373.42 ล้านบาท ปริมาณธุรกิจเพิ่มขึ้น จากปีก่อนร้อยละ 40.98 ด้านผลการดำเนินงานเมื่อพิจารณาภาพรวมทั้งระบบ พบว่าผลการดำเนินงาน ประสบผลสำเร็จมีผลกำไรมากกว่าขาดทุน คือ กลุ่มเกษตรกรที่มีกำไร 42 แห่ง และกลุ่มเกษตรกรที่มี ผลขาดทุน 4 แห่ง ผลการวิเคราะห์สรุปได้ดังนี้

**มิติที่ 1 (Capital Strength) : ความเข้มแข็งของเงินทุน**

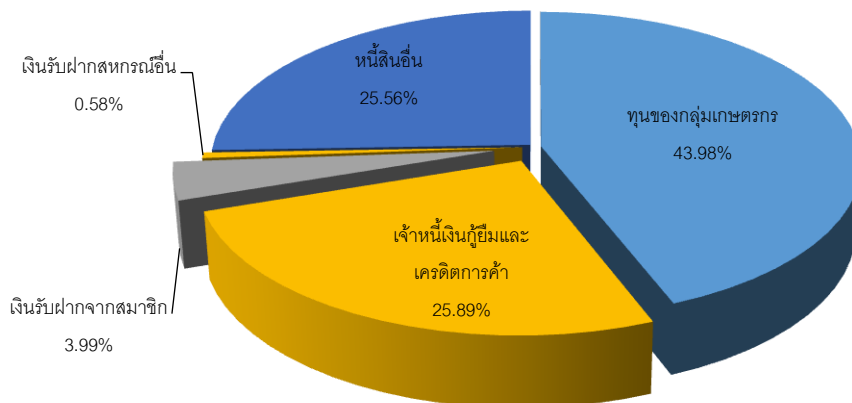

ทุนดำเนินงานกลุ่มเกษตรกรภายในจังหวัดศรีสะเกษ มีเงินทุนดำเนินงาน 48.09 ล้านบาท ได้มาจากแหล่งเงินทุนภายใน 23.07 ล้านบาท คิดเป็นร้อยละ 47.97 ซึ่งมาจากการรับเงินฝาก จากสมาชิก และเงินทุนของกลุ่มเกษตรกรเอง ส่วนที่เหลือได้จากแหล่งภายนอก 25.02 ล้านบาท คิดเป็นร้อยละ 52.03 เป็นเงินกู้ยืมและอื่นๆ หากพิจารณาความเข้มแข็งของเงินทุน ของกลุ่มเกษตรกร มีอัตราหนี้สินทั้งสิ้นต่อทุน 1.27 เท่า ทุนของกลุ่มเกษตรกรไม่สามารถคุ้มครองเจ้าหนี้ได้ และมีอัตรา ทุนสำรองต่อสินทรัพย์ 0.15 เท่า อยู่ในเกณฑ์ควรปรับปรุง และอัตราผลตอบแทนต่อส่วนของทุน ร้อยละ 13.52 อยู่ในเกณฑ์ดี

## มิติที่ 2 (Asset Quality) : คุณภาพของสินทรัพย์

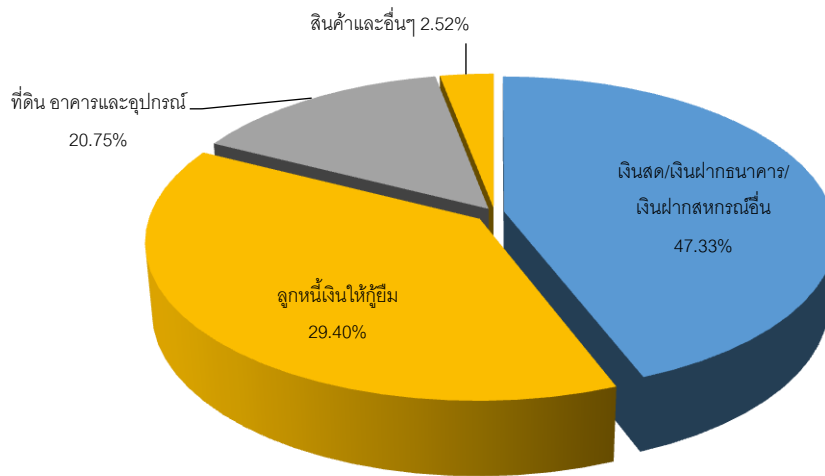

สินทรัพย์ของกลุ่มเกษตรกรส่วนใหญ่ อยู่ในรูปของเงินสด เงินฝากธนาคาร ร้อยละ 47.33 ของสินทรัพย์ทั้งสิ้น รองลงมาเป็นลูกหนี้เงินให้กู้ยืม ร้อยละ 29.40 ซึ่งลูกหนี้สามารถชำระหนี้ได้ตามกำหนด ร้อยละ 75.85 ที่ดิน อาคารและอุปกรณ์ ร้อยละ 20.75 และสินค้าและอื่นๆ ร้อยละ 2.52 การใช้สินทรัพย์ในการดำเนินงานก่อให้เกิดรายได้ 14.64 รอบ มีอัตราผลตอบแทนต่อสินทรัพย์ ร้อยละ 5.61 มีผลตอบแทนต่อสินทรัพย์อยู่ในเกณฑ์ ดี

## มิติที่ 3 (Management Ability) : ชีตความสามารถในการบริหาร

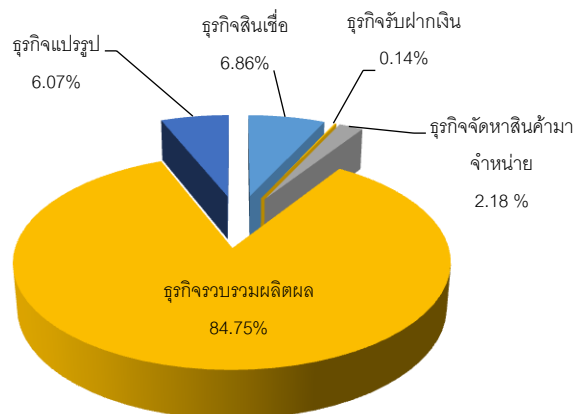

กลุ่มเกษตรกรดำเนินธุรกิจมีมูลค่าธุรกิจรวม 373.42 ล้านบาท หรือ 31.12 ล้านบาท ต่อเดือน ปริมาณธุรกิจเพิ่มขึ้นจากปีก่อน คิดเป็นร้อยละ 40.99 การดำเนินธุรกิจ ประกอบด้วยธุรกิจรวบรวมผลิิตผลมากที่สุดคิดเป็นร้อยละ 84.75 รองลงมาเป็นธุรกิจให้เงินกู้ คิดเป็นร้อยละ 6.86 ธุรกิจจัดหาสินค้ามาจำหน่ายคิดเป็นร้อยละ 2.18 ธุรกิจปรับรูป คิดเป็นร้อยละ 6.07 และธุรกิจรับฝากเงิน คิดเป็นร้อยละ 0.14

#### มิติที่ 4 (Earning Sufficiency) : ความสามารถในการทำกำไร



กลุ่มเกษตรกรมีรายได้รวมทั้งสิ้น 359.47 ล้านบาท มีค่าใช้จ่ายรวมทั้งสิ้น 356.77 ล้านบาท ทำให้มีผลกำไรสุทธิ 2.70 ล้านบาท กลุ่มเกษตรกรมีเงินออมเฉลี่ย 2,737.26 บาท ต่อคน และมีหนี้สินเฉลี่ย 2,911.28 บาทต่อคน จะเห็นได้ว่าสมาชิก มีหนี้สินมากกว่าเงินออมซึ่งสะท้อนให้เห็นถึงกำลังความสามารถในการชำระหนี้ของสมาชิกในอนาคตที่อาจส่งผลกระทบต่อการทำงานของกลุ่มเกษตรกร เมื่อพิจารณาอัตราค่าใช้จ่ายดำเนินงานต่อกำไรพบว่าอยู่ในเกณฑ์พอใช้

#### มิติที่ 5 (Liquidity) : สภาพคล่อง

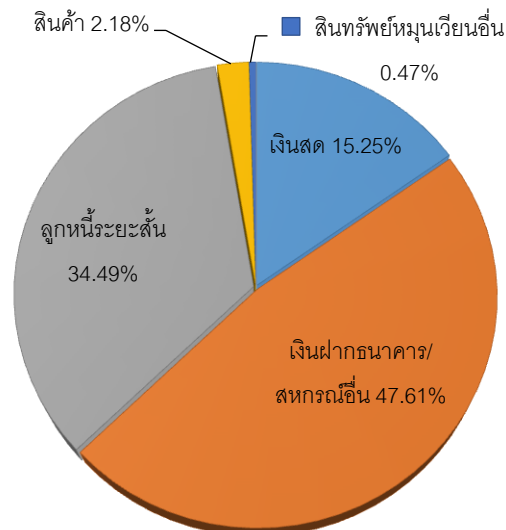

ความเพียงพอของสภาพคล่องต่อความต้องการทางการเงินของกลุ่มเกษตรกรในภาพรวม ถือว่ากลุ่มเกษตรกรมีสภาพคล่องอยู่ในเกณฑ์ดี เนื่องจากมีสัดส่วนของสินทรัพย์หมุนเวียนต่อหนี้สินหมุนเวียนในอัตรา 2.45 เท่า แต่สินทรัพย์หมุนเวียนส่วนใหญ่เป็นเงินสดเงินฝากธนาคารและเงินฝากสหกรณ์อื่น ร้อยละ 62.86 ลูกหนี้ระยะสั้น ร้อยละ 34.49 สภาพคล่องทางการเงินส่วนหนึ่งของกลุ่มเกษตรกรจึงขึ้นอยู่กับประสิทธิภาพในการบริหารลูกหนี้เป็นสำคัญ

### มิติที่ 6 (Sensitivity) : ความเสี่ยง

ผลกระทบจากภาวะเศรษฐกิจของประเทศ ประกอบกับราคาน้ำมันที่สูงขึ้น อัตราดอกเบี้ย ที่มีแนวโน้มปรับตัวสูงขึ้น อาจส่งผลกระทบต่อกลุ่มเกษตรกรและสมาชิกที่ต้องรับภาระจาก ดอกเบี้ยที่สูงขึ้น โอกาสที่จะขยายธุรกิจค่อนข้างน้อย รวมถึงความผันผวนของราคาสินค้าเกษตรประเภท ยางพารา ที่กลุ่มเกษตรกรต้องวางแผนการรับซื้อและระบายสินค้าให้เหมาะสม เพื่อป้องกันความเสี่ยงที่ไม่อาจควบคุมได้ รวมถึงปัญหาจากลูกหนี้ที่ไม่สามารถชำระหนี้ได้ตามกำหนดกลุ่มเกษตรกร อาจประสบปัญหาขาดสภาพคล่องได้

# Part 5

ประมวลภาพกิจกรรมรอบปี 2565





# 2022 ANNUAL

## REPORT

กรมตรวจบัญชีสหกรณ์  
กระทรวงเกษตรและสหกรณ์



ติดต่อเรา  
**045-611869**

2/4 ถนน ศรีอยุธยา - กรุงเทพมหานคร 10110